

Página 1 de 6	ELABORACIÓN, EJECUCIÓN Y LIQUIDACIÓN DE CONTRATOS	 POLICÍA NACIONAL
Código: 2BS-FR-0019		
Fecha: 12-03-2021	INFORME DE SUPERVISIÓN DE CONTRATOS U ÓRDENES DE COMPRA	
Versión: 5		

No. GS – 2023⁶⁴⁵⁶⁸¹⁸⁵³

GRULO -GUMOV-29

Bogotá D.C, 04 de octubre de 2023

Brigadier General

SANDRA PATRICIA HERNÁNDEZ GARZÓN
Comandante Policía Metropolitana de Bogotá
Avenida Caracas No. 6-05 piso 4
Bogotá

ASUNTO: informe de supervisión Orden de Compra 110516

TIPO DE INFORME

PERIÓDICO FINAL

Periodo del informe de supervisión

Desde 01/09/2023 Hasta 30/09/2023

En cumplimiento a los artículos 83 y 84 de la Ley 1474 de 2011 "Por la cual se dictan normas orientadas a fortalecer los mecanismos de prevención, investigación y sanción de actos de corrupción y la efectividad del control de la gestión pública", así como de la Resolución No.03049 del 30 de julio del 2014 "Por la cual se adopta el Manual de Contratación de la Policía Nacional", Resolución No. 00090 del 15/01/2018, "Por la cual se actualiza, modifica y complementa el Manual de Contratación de la Policía Nacional adoptado mediante Resolución No. 03049 de 2014", y la "Guía para el ejercicio de las funciones de Supervisión e Interventoría de los contratos del Estado" expedida por Colombia Compra Eficiente, o las normas que las modifiquen, adicionen o sustituyan, sin perjuicio de las funciones establecidas contractualmente y aquellas inherentes a la naturaleza del ejercicio de la supervisión, me permito presentar el correspondiente informe de la orden de compra del asunto a través del cual se detalla, el seguimiento y el grado de cumplimiento de las obligaciones establecidas en el respectivo contrato u orden, así:

INFORMACIÓN GENERAL:

- Mediante comunicación oficial No. GS-2023-284339-MEBOG el señor Coronel HERBERT LUGUIY BENAVIDEZ VALDERRAMA, obrando en calidad de Comandante de la Policía Metropolitana de Bogotá, nombró como supervisor de la orden de compra del asunto al señor Subintendente HECTOR HURTADO RINCON.
- Periodicidad establecida para la entrega del informe de supervisión: **MENSUAL**
- No. de informes de supervisión presentados y publicados en la tienda virtual: **3**
 - Informe de supervisión del mes JUNIO, presentado mediante comunicación oficial No. GS-2023-332727-MEBOG del 05 de julio de 2023.
 - Informe de supervisión del mes JULIO, presentado mediante comunicación oficial No. GS-2023-332727-MEBOG del 05 de agosto de 2023.
 - Informe de supervisión del mes AGOSTO, presentado mediante comunicación oficial No. GS-2023-443859-MEBOG del 05 de septiembre de 2023.

Información de la orden de compra

Página 2 de 6	ELABORACIÓN, EJECUCIÓN Y LIQUIDACIÓN DE CONTRATOS	 POLICÍA NACIONAL
Código: 2BS-FR-0019		
Fecha: 12-03-2021	INFORME DE SUPERVISIÓN DE CONTRATOS U ÓRDENES DE COMPRA	
Versión: 5		

Orden de compra No.	110516
Objeto de la orden de compra	PRESTACIÓN DE SERVICIO DE MANTENIMIENTO PREVENTIVO Y CORRECTIVO A TODO COSTO INCLUYENDO SUMINISTRO DE REPUESTOS ORIGINALES NUEVOS Y MANO DE OBRA, PARA MOTOCICLETAS DE LA POLICÍA METROPOLITANA DE BOGOTÁ, POLICÍA METROPOLITANA DE SOACHA, Y OTRAS UNIDADES.
Contratista	OMAR HENRY CORTES VELASQUEZ
Representante legal	N/A
Valor inicial de la orden de compra	ciento noventa y nueve millones cuatrocientos mil pesos con veinte tres centavos. (\$199.400.000,23)
Valor adiciones de la orden de compra	N/A
Valor total de la orden de compra	N/A
Plazo de ejecución inicial	A partir de la aprobación de la garantía única hasta 30 de noviembre de 2023 o hasta agotar presupuesto, lo que primero ocurra
Fecha de inicio del plazo de ejecución de la orden de compra	01/06/2022
Fecha de terminación del contrato (pactada inicialmente)	30/11/2023
Fecha de inicio del plazo de ejecución de la(s) adición(es)	N/A
Fecha de terminación del plazo de ejecución de la(s) adición(es)	N/A
Adiciones	N/A
Modificatorios	N/A
Prorrogas	N/A
Otros	N/A

DESARROLLO DE LA SUPERVISIÓN A LA ORDEN DE COMPRA

1.1 Acciones adelantadas:

Se anexa información de los mantenimientos realizados durante el periodo de Facturación por un valor \$ 3.381.051,87

#	SIGLA	DEPENDENCIA	MODELO	FACTURA	FECHA	REAL
1	17-1-1738.	GRUPO TRANSPORTE MASIVO TRANSMILENIO	2021	MTTO12648	16/09/2023	485.348,73
2	17-1-1499.	GRUPO FUERZA DISPONIBLE	2020	MTTO12649	16/09/2023	898.154,28
3	17-1-1543.	GRUPO TRANSPORTE MASIVO TRANSMILENIO	2021	MTTO12650	16/09/2023	632.413,85
4	17-1-1515.	GRUPO TRANSPORTE MASIVO TRANSMILENIO	2021	MTTO12651	16/09/2023	496.417,02
5	17-1-1541.	GRUPO TRANSPORTE MASIVO TRANSMILENIO	2021	MTTO12652	16/09/2023	868.717,99
VALOR A PAGAR ORDEN DE COMPRA 110516 RP 25323 02/06/2023						3.381.051,87

Página 3 de 6	ELABORACIÓN, EJECUCIÓN Y LIQUIDACIÓN DE CONTRATOS	
Código: 2BS-FR-0019		
Fecha: 12-03-2021	INFORME DE SUPERVISIÓN DE CONTRATOS U ÓRDENES DE COMPRA	POLICÍA NACIONAL
Versión: 5		

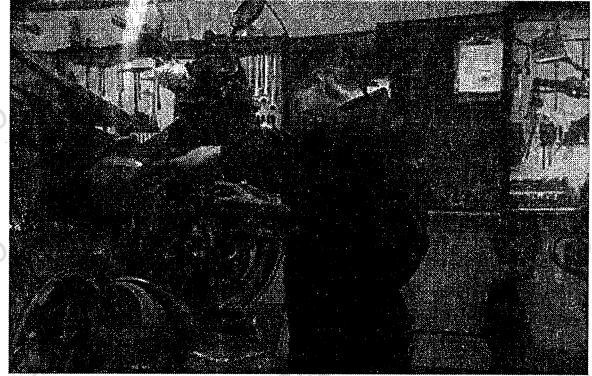

- Mediante el acta No. AC-2023-036283-MEBOG del 04/10/2023, Por la cual se realiza el acta de seguimiento al contratista de las obligaciones adquiridas con la "orden de compra No. 110516 CELEBRADA ENTRE LA POLICÍA METROPOLITANA DE BOGOTÁ Y OMAR HENRY CORTES VELASQUEZ., NIT 79.204.832-5, adquirido mediante el acuerdo marco para la adquisición de (i) servicio de mantenimiento preventivo y correctivo incluidas autopartes y mano de obra; y (ii) adquisición de autopartes número CCE-286-amp-2020-5 cuyo objeto es el PRESTACIÓN DE SERVICIO DE MANTENIMIENTO PREVENTIVO Y CORRECTIVO A TODO COSTO INCLUYENDO SUMINISTRO DE REPUESTOS ORIGINALES NUEVOS Y MANO DE OBRA, PARA MOTOCICLETAS DE LA POLICÍA METROPOLITANA DE BOGOTÁ, POLICÍA METROPOLITANA DE SOACHA, Y OTRAS UNIDADES.

2. VERIFICACIÓN DEL CUMPLIMIENTO DE LAS OBLIGACIONES CONTRACTUALES

No	OBLIGACIÓN CONTRACTUAL O ESPECIFICACIÓN TÉCNICA	CUMPLIO	OBSERVACIONES Y EVIDENCIAS
1	Cumplir con todo lo establecido en el Anexo técnico que hace parte integral al estudio previo y del acuerdo marco.	SI	SIN NOVEDAD
2	Constituir una garantía de cumplimiento dentro de los tres (3) días hábiles siguientes a la colocación de la Orden de Compra a favor de la Entidad Compradora, por el valor, amparos y vigencia establecidos en la Cláusula 17 del acuerdo marco	SI	Presentó la póliza No. 980-47-994000024975 expedida por seguros del estado S.A
3	Realizar las actividades de los Proveedores en la Operación Secundaria descritas en la Cláusula 7 del acuerdo marco	SI	SIN NOVEDAD
4	Llevar a cabo el (i) Servicio de Mantenimiento Preventivo y Correctivo incluidas Autopartes y Mano de Obra; y (ii) Adquisición de autopartes número, en las condiciones establecidas en el Anexo Técnico de la Licitación Pública CCENEG-031-1-2020, en concordancia con los Documentos del Proceso, sus anexos y en las sedes indicadas por la Entidad Compradora en la Orden de Compra	SI	SIN NOVEDAD
5	Los Proveedores del Lote 1, Mantenimiento Preventivo y Correctivo de automóviles y motocicletas deben tener un horario de atención entre semana de 8:00 a.m. a 6:00 p.m. y sábados de 8:00 a.m. a 11:00 a.m., con atención prioritaria para las Entidades Compradoras	SI	SIN NOVEDAD
6	Posterior al mantenimiento preventivo o correctivo, debe llevarse a cabo el lavado exterior e interior del vehículo y motocicleta, para el caso de motocicletas será válido el lavado bajo la modalidad de lavado ecológico (sin agua).	SI	SIN NOVEDAD
7	Cumplir con el cronograma para la entrega de los vehículos según lo establecido en el Anexo técnico.	SI	SIN NOVEDAD
8	El proponente debe permitir el ingreso a sus instalaciones al supervisor de la Orden de Compra, el cual podrá ingresar a verificar el estado de avance y procedimientos que se están llevando a cabo por parte del Proponente, así como la verificación de correcta disposición de los repuestos y residuos utilizados	SI	SIN NOVEDAD
9	Si es necesario mover el vehículo o motocicleta fuera del taller, el Proponente debe contactarse con el supervisor del contrato para que dicho desplazamiento sea autorizado por escrito y con su firma respectiva, en todo caso el desplazamiento	SI	SIN NOVEDAD

Página 4 de 6		ELABORACIÓN, EJECUCIÓN Y LIQUIDACIÓN DE		 POLICÍA NACIONAL
Código: 2BS-FR-0019		CONTRATOS		
Fecha: 12-03-2021		INFORME DE SUPERVISIÓN DE CONTRATOS U ÓRDENES		
Versión: 5		DE COMPRA		
	deberá realizarse por el taller bajo su cuenta y riesgo, sin que esto genere costos adicionales a la Entidad Compradora			
10	El diagnóstico de los automotores y motocicletas en los casos que se requiera un análisis más a fondo del estado del vehículo/motocicleta no debe superar tres días hábil después de la entrega del ingreso del vehículo/motocicleta al Proveedor	SI	SIN NOVEDAD	
11	El proponente debe garantizar que los aceites, lubricantes, líquido de frenos, líquido de baterías y demás insumos utilizados en los mantenimientos de vehículos y motocicletas sea el recomendado por el fabricante del automóvil o motocicleta en el manual de garantía del vehículo o motocicleta	SI	SIN NOVEDAD	
12	Permitir que la Entidad Compradora a través del supervisor de la Orden de Compra realice la verificación del proceso de comercialización u originalidad del repuesto y/o autoparte	SI	SIN NOVEDAD	
13	Garantizar que los insumos adicionales (Hace referencia a insumos como grasas, limpiadores eléctricos, limpiador de carburador, desengrasante, disolventes, gasolina o tiner para la limpieza de piezas y repuestos, cinta aislante, siliconas, amarres plásticos, abrazaderas metálicas, teflón, etc) necesarios para las distintas actividades de mantenimiento no sean cobrados de manera independiente, puesto que dichos insumos deben ser considerados en cada una de las actividades de mantenimiento y reparación de las piezas y/o sistemas	SI	SIN NOVEDAD	
14	Garantizar que el cobro de la mano de obra sea correspondiente únicamente al de la tarea de mantenimiento puntual que se realizará y no al desmonte y montaje de las piezas que no tienen relación al mantenimiento, de conformidad con lo establecido en el diagnóstico realizado previamente	SI	SIN NOVEDAD	
15	Garantizar durante toda la ejecución del Acuerdo Marco de Precios los equipos mínimos, perfiles profesionales e infraestructura requerida y ofertada en la operación principal. Para el caso de los talleres autorizados mantener la autorización respectiva de la marca, así mismo, garantizar que el taller cumple con las especificaciones técnicas señaladas en el Anexo 2 del Pliego de Condiciones	SI	SIN NOVEDAD	
16	Entregar las garantías de las autopartes, accesorios y mano de obra del mantenimiento realizado indicando el procedimiento para hacerlas efectivas. Informar al supervisor designado por la Entidad Compradora sobre el desabastecimiento de algún repuesto para que la Entidad Compradora en caso de considerarlo pertinente proceda con la colocación de un evento de cotización en el Lote 2 y lo adquieran por ese medio, caso en el cual no reconocerá el valor del repuesto al proveedor. En este caso el proveedor no cobrará parqueadero y la Entidad Compradora no aplicará los niveles de servicio	SI	SIN NOVEDAD	
17	Responder a los reclamos, consultas y/o solicitudes de las Entidades Compradoras eficaz y oportunamente, de acuerdo con lo establecido en el presente documento, manteniendo indemne a la Entidad Compradora y a Colombia Compra Eficiente	SI	SIN NOVEDAD	
18	Los proveedores podrán tercerizar la revisión técnico-mecánica y rectificación del sistema de gas, para esto el proveedor deberá entregar al Supervisor de la Orden de Compra una cotización previa del Centro de Diagnóstico Automotor (CDA) y/o taller de rectificación del sistema de gas, el supervisor de la orden de compra deberá verificar que dicho centro de diagnóstico o taller de instalación de gas se encuentran acreditados por el Ministerio de Transporte y aprobar la revisión	SI	El contratista realiza las revisiones tecnico-mecnicas en el Centro de diagnóstico INTECO el cual se encuentra debidamente certificado con No 11-OIN-050-001 y NIT 900117522	
19	Mantener por el término de duración del Acuerdo Marco contratado el personal en condición de discapacidad si obtuvo el puntaje de acuerdo con las condiciones definidas en el Decreto 392 de 2018, así mismo, mantener en su planta de personal el número de trabajadores adultos mayores, primer empleo, vinculación de género y vinculación de personal de la región que dio lugar a la obtención del puntaje adicional según sea el caso y remitir los soportes de acuerdo con lo exigido por el supervisor del Acuerdo Marco de Precios y la Orden de Compra	SI	SIN NOVEDAD	
20	Mantener las condiciones de calidad, legalidad, certificado de importación, etc. exigidas por Colombia Compra Eficiente para la selección de Proveedores	SI	SIN NOVEDAD	
21	Aplicar en la factura los porcentajes por concepto relacionado a niveles de servicio, así mismo, realizar el ajuste de la factura en caso de ser requerido por el supervisor o interventor de la Orden de Compra	SI	SIN NOVEDAD	
22	Garantizar la protección de datos y la información entregada por las Entidades Compradoras	SI	SIN NOVEDAD	
23	En caso de incluir dentro de su Oferta Bienes Nacionales o con trato nacional, ofrecer únicamente éstos durante la ejecución del Acuerdo Marco. La Entidad Compradora y Colombia Compra Eficiente podrán verificar durante la ejecución de la Orden de Compra que los Proveedores cuenten con RPBN y que los Productos	SI	SIN NOVEDAD	

Página 5 de 6	ELABORACIÓN, EJECUCIÓN Y LIQUIDACIÓN DE CONTRATOS	 POLICÍA NACIONAL
Código: 2BS-FR-0019		
Fecha: 12-03-2021	INFORME DE SUPERVISIÓN DE CONTRATOS U ÓRDENES DE COMPRA	
Versión: 5		

	entregados a la Entidad Compradora sean nacionales; o que los certificados de importación y que los Productos entregados a la Entidad Compradora cumplan con las reglas de origen previstas en los Acuerdos Comerciales, según corresponda		
24	En caso de incluir en su Oferta Productos con incorporación de bienes colombianos, realizar la incorporación de bienes colombianos durante toda la ejecución del Acuerdo Marco. La Entidad Compradora y Colombia Compra Eficiente podrán verificar durante la ejecución de la Orden de Compra que los Proveedores incorporen bienes colombianos en la fabricación de los Productos, mediante la verificación de inscripción vigente en el RPNB y la nacionalidad del bien.	SI	SIN NOVEDAD
25	Garantizar la atención a las Entidades Compradoras por medio de los canales de comunicación: (i) línea de atención telefónica nacional en los horarios antes definidos; y (ii) atención con al menos dos (2) personas por correo electrónico y teléfonos fijos y celulares	SI	SIN NOVEDAD
26	Abstenerse de utilizar la información entregada por la Entidad Compradora para cualquier fin distinto a la ejecución de la Orden de Compra	SI	SIN NOVEDAD
27	Responder ante la Entidad Compradora y ante terceros por la divulgación indebida o el manejo inadecuado de la información entregada por la Entidad Compradora para el desarrollo de las actividades contratadas	SI	SIN NOVEDAD
28	Responder ante la Entidad Compradora y ante terceros por cualquier daño que se genere a los vehículos y/o motocicletas por el manejo inadecuado de éstos en el desarrollo de las actividades contratadas	SI	SIN NOVEDAD
29	Devolver a la Entidad Compradora las Autopartes que se hayan cambiado producto del mantenimiento efectuado en caso de que se requiera, si por motivos ambientales o de seguridad el Proveedor no puede llevar a cabo la entrega de la autoparte, deberá sustentar la razón al supervisor de contrato	SI	SIN NOVEDAD
30	Mantener las condiciones exigidas de calidad para los talleres donde se prestará el servicio	SI	SIN NOVEDAD
31	Entregar la información requerida por las Entidades Compradoras para registrar al Proveedor en sus sistemas de pago	SI	SIN NOVEDAD
32	Las demás obligaciones contenidas en los Estudios y Documentos Previos, el Pliego de Condiciones, los anexos técnicos, la presente minuta y demás documentos del proceso de selección número CCENEG-031-1-2020	SI	SIN NOVEDAD

1.1 NOVEDADES, SITUACIONES ANORMALES O DE RELEVANCIA: N/A

3. AVANCE DE LA EJECUCIÓN DE LA ORDEN DE COMPRA:

A la fecha de corte del presente informe de supervisión han transcurrido (121) días calendario desde que inició el plazo de ejecución del contrato, restando (60) días calendario para que finalice el plazo de ejecución.

4. TRÁMITES Y VERIFICACIÓN DE PAGOS:

El pago se realizará en moneda legal colombiana, en FORMA PARCIAL de acuerdo a la ejecución del contrato, dentro de los sesenta (60) días calendario siguientes a la radicación de la factura, junto con el recibo a satisfacción, certificado de pago de aportes al sistema de seguridad salud y riesgos laborales, documentos que deben ser tramitados por parte del supervisor del contrato ante el Área de Contratos de la Policía Metropolitana de Bogotá, con los documentos requeridos de acuerdo al derecho a turno y la programación del plan anual de caja (PAC), que efectúe el Ministerio de Hacienda y Crédito Público.

4.1. Ejecución Financiera y Pagos:

a. Balance general de pagos y entregas		
	Valor en pesos	% del valor de la orden de compra
Valor total de la orden de compra	57.500.000,00	100,00%
Valor total de las entregas	52.394.105,71	91,12%
Valor total facturado	52.394.105,71	91,12%

Página 6 de 6	ELABORACIÓN, EJECUCIÓN Y LIQUIDACIÓN DE CONTRATOS	 POLICÍA NACIONAL
Código: 2BS-FR-0019		
Fecha: 12-03-2021	INFORME DE SUPERVISIÓN DE CONTRATOS U ÓRDENES DE COMPRA	
Versión: 5		

Valor facturado pendiente de pago	3.381.051,87	5,88%
Valor pagado	49.013.053,84	85,24%
Valor pendiente de entrega	5.105.894,29	8,88%

a. Detalle de las entregas, valores facturados y pagos efectuados en el periodo informado							
No. de acta o constancia de recibido	Valor recibido	Fecha de recibido	Valor facturado	No. factura	Valor pagado	Valor deducciones	No. orden de pago

4.2 Entrada de Bienes: N/A

5. RECOMENDACIONES

Durante la ejecución del contrato no se ha presentado inconvenientes que pudieran terminar en una casual de incumplimiento del mismo por parte del contratista sin embargo se recomienda que para contratos futuros se solicitara que el personal de mecánicos fuera más especializado y/o capacitado. Con el fin de reducir tiempos y costos en los mantenimientos solicitados.

6. CONCLUSIONES

El supervisor, deberá marcar con una (x) las casillas según corresponda al periodo entregado, con el fin de que la administración tenga claridad frente al cumplimiento o no del contratista. El no diligenciamiento será causal de la devolución del respectivo informe de supervisión.

El contratista cumplió con lo establecido en las cláusulas contractuales	SI <u> X </u>	Certifico con la firma del presente informe, que el contratista cumplió con las cláusulas y especificaciones técnicas del contrato, en la fecha o fechas establecidas, para lo cual relaciono y anexo los documentos soportes (técnicos obligatorios establecidos en las especificaciones técnicas, incluyendo las ambientales, de seguridad y salud en el trabajo y otros).
	NO <u> </u>	En caso de incumplimiento parcial o total del contrato, se informó mediante comunicación oficial No. _____ del _____, dirigida al ordenador del gasto, las obligaciones incumplidas.

Atentamente,



FIRMA
 Subintendente **HECTOR HURTADO RINCON**
 Supervisor Orden de Compra No. 110516
 Hector.hurtado5092@correo.policia.gov.co
 320-4415152



MINISTERIO DE DEFENSA NACIONAL
POLICÍA NACIONAL
METROPOLITANA DE BOGOTÁ
GRUPO DE MOVILIDAD



Fecha:	Bogotá D.C. 04 de octubre de 2023		
Hora de inicio:	10:00 horas	Hora de finalización:	12:30 horas
Lugar:	Taller Moto-Mundial avenida esperanza 100 80.		

ACTA- 00036283 AREAD - MEBOG- 2.25
 POR LA CUAL SE REALIZA SEGUIMIENTO DE EJECUCION DE LAS OBLIGACIONES ADQUIRIDAS CON LAS "ORDENES DE COMPRA No. 110515, 110516, 110839 CELEBRADAS ENTRE LA POLICÍA METROPOLITANA DE BOGOTÁ Y OMAR HENRY CORTES VELASQUEZ., NIT 79.204.832-5, ADQUIRIDO MEDIANTE EL ACUERDO MARCO PARA LA ADQUISICIÓN DE (I) SERVICIO DE MANTENIMIENTO PREVENTIVO Y CORRECTIVO INCLUIDAS AUTOPARTES Y MANO DE OBRA; Y (II) ADQUISICIÓN DE AUTOPARTES NÚMERO CCE-286-AMP-2020 CUYO OBJETO ES EL PRESTACIÓN DE SERVICIO DE MANTENIMIENTO PREVENTIVO Y CORRECTIVO A TODO COSTO INCLUYENDO SUMINISTRO DE REPUESTOS ORIGINALES NUEVOS Y MANO DE OBRA, PARA MOTOCICLETAS DE LA POLICÍA METROPOLITANA DE BOGOTÁ, POLICÍA METROPOLITANA DE SOACHA, Y OTRAS UNIDADES.

ORDEN DEL DÍA

1. Verificación de asistencia.
2. Lectura del acta anterior.
3. Verificación de los compromisos.
4. Temas a tratar
5. Compromisos (no aplica)

DESARROLLO

Verificación de asistencia.

El señor Capitán PAVEL ANDRES RODRIGUEZ SOLORZANO, Responsable Movilidad MEBOG, realiza la verificación de la asistencia de los que intervienen con el fin de realizar el seguimiento al contratista de las obligaciones adquiridas con la MEBOG y, el cumplimiento de las especificaciones técnicas y demás adquiridas durante las órdenes de compra Nros. 110515, 110516, 110839.

Capitán PAVEL ANDRES RODRIGUEZ SOLORZANO	Responsable Movilidad MEBOG
Subintendente HECTOR HURTADO RINCON	Responsable Mantenimiento Vehicular
Subintendente DANIEL IVAN OCHOA CASTILLO	Operario de Mantenimiento Vehicular
Patrullero JUAN MANUEL TORREGLOSA SABOGAL	Operario de Mantenimiento Vehicular
Señor OMAR HENRY CORTES VELASQUEZ	Representante legal

2. **Lectura del acta anterior** se verifican cumplimientos y compromisos.

3. **Verificación de los compromisos**
(No aplica)

4. **Temas a tratar:**

El señor Subintendente HECTOR HURTADO RINCON Responsable Mantenimiento vehicular MEBOG y el señor, OMAR HENRY CORTES VELASQUEZ Representante Legal, se reúnen con el fin de realizar el

seguimiento al contratista de las obligaciones adquiridas con la MEBOG, y el cumplimiento de las especificaciones técnicas y demás adquiridas durante las órdenes de compra 110515, 110516, 110839.

Anexo Técnico para el Acuerdo Marco para la adquisición de: (i) Servicio de Mantenimiento Preventivo y Correctivo incluidas Autopartes y Mano de Obra; y (ii) Adquisición de autopartes.

1. Definiciones Técnicas

- **Mantenimiento:** Son las operaciones de diagnóstico, inspección, revisión, reparación, conservación y cambios de partes, piezas, accesorios y sistemas tendientes a la conservación y correcto funcionamiento de las condiciones seguras, para un óptimo desarrollo operacional de los mismos.
- **Mantenimiento Preventivo (MP):** Comprende las operaciones recomendadas por el fabricante, las cuales, se deben efectuar por kilometraje o por tiempo según las especificaciones de cada marca. Son actividades de operación simples o menores y conllevan al cambio de partes estándar que no involucran rutinas y montajes complejos, las rutinas de mantenimiento preventivo deberá ser la especificada por la casa matriz para cada modelo y marca de vehículo y/o Motocicleta.

El mantenimiento preventivo del sistema de frenos, que puede ser de disco o de campana y bandas, se realiza teniendo en cuenta el desgaste de las pastillas y zapatas del vehículo que se genera por el kilometraje realizado por cada vehículo.

- **Nivel de Fluido:** Es a la cantidad de líquido de freno que se encuentra en el depósito de llenado que alimenta la bomba de freno.
- **Pastilla de Freno o Zapatas de Freno:** Es el elemento encargado de poner en contacto con el disco de freno para disminuir la velocidad o la detención del automóvil.
- **Líquido de Frenos:** Es el encargado de accionar frenado, al pisar el pedal y lleva el líquido, a cada una de las ruedas por medio de una tubería especial e independiente.
- **Bomba:** Encargada distribuir el líquido de frenos por todo el sistema hasta las ruedas.
- **Servofreno:** Es un suavizador del pedal.
- **Cilindro Auxiliar:** Es el encargado accionar los mecanismos que presionan las pastillas y bandas contras los discos y campanas.
- **Chupas o Empaquetadura:** Son los sellos internos que retienen el líquido de freno.
- **Cáliper:** Elemento donde trabaja el pistón del sistema de frenos de disco.
- **Mordaza:** Es la pieza metálica de soporta, el sistema de frenos de disco.
- **Vaso:** Depósito que almacena el líquido de frenos.
- **Válvula Compensadora:** Se encargada de repartir la fuerza de frenado a las llantas traseras y aumentarla o disminuirla según la carga que lleve el vehículo.
- **Banda:** Elemento de fricción que se pone en contacto con la campana de frenado para detener el automóvil.
- **Disco:** parte metálica que soporta el trabajo de frenar el automóvil.
- **Campana:** Elemento metálico que se encuentra en las ruedas traseras para detener el carro junto con las bandas.
- **Grifo de Purga:** Es un punto de vaciado del sistema hidráulico que sirve para liberar las burbujas de aire.

ABS: del inglés Antilock Braking System: Sistema de antibloqueo de frenos, es un dispositivo electrónico que tiene como función evitar que los frenos se bloqueen durante el frenado.

• **CBS: del inglés Combined Brake System:** Sistema de frenado combinado, También llamado Sistema de frenado vinculado, es un sistema para unir los frenos delanteros y

traseros en una motocicleta o Scooter. Este sistema distribuye la fuerza de frenado tanto en los frenos del eje delantero como en el eje trasero.

- **Aceite:** Líquido que se utiliza para lubricar conjunto específico de partes móviles.
- **Filtro de Aire:** Elemento encargado de filtrar las partículas contaminantes del aire que pueden ingresar un conjunto de partes móviles.
- **Filtro de Aceite:** Elemento encargado de filtrar las partículas contaminantes del aceite que pueden ingresar al motor.

- **Alineación:** Método por el cual se ajusta el sistema de dirección, de acuerdo a lo estipulado por el fabricante con equipos electrónicos que ajusta el camber y caster.
- **Balaceo de Llantas:** Procedimiento por medio del cual se ajustan los pesos de una llanta y su rin para mantener un equilibrio correcto entre ambos.

- **Revisión de Luces:** Procedimiento en el cual se verifican, cada uno de los bombillos del automotor y el sistema de carga.
- **Batería:** Aparato electromagnético acumulador de corriente.
- **Bombillo:** Dispositivo que a través de corriente produce luz.

- **Revisión de llantas:** Inspección visual de las estrías de las llantas con el fin de prever el desgaste de las llantas, por otro lado, evidenciar chichones y rines deformes que puedan ocasionar un accidente.

Mantenimiento Correctivo (MC): Comprende operaciones identificadas en un diagnóstico previo, en el que se determina el cambio o sustitución definitiva de piezas o sistemas, causado por desgaste normal u ocurrencia, lo cual requiere de mayor trabajo.

Para la Entidad, es fundamental efectuar el diagnóstico previo que permita tener una valoración de daños, relación de repuestos a cambiar, junto a los precios de los mismos y la mano de obra. Es indispensable la cotización para realizar la verificación previa, a la intervención del vehículo y/o Motocicleta y autorizar el trabajo. A continuación, algunas definiciones de partes o sistemas propensos a cambios producto de una Mantenimiento Preventivo que pueden variar respecto del tipo de vehículo y/o motocicleta:

El sistema de suspensión del vehículo es el encargado de mantener las ruedas en contacto con el suelo, absorbiendo las vibraciones, y movimiento provocados por las ruedas en el desplazamiento del vehículo.

- **Barra de Torsión:** Elemento de acero redondo o cuadrangular y cuyos extremos se hallan fijados, uno, en un punto rígido y el otro en un punto móvil, donde se halla la rueda.
- **Barra Estabilizadora:** Barra de hierro, que se encuentra en la suspensión trasera.
- **Amortiguador:** Elemento que absorbe el exceso de fuerza del rebote del vehículo.
- **Espirales:** Partes que ayudan adsorber las irregularidades del terreno

El sistema de dirección es un conjunto de mecanismos cuya finalidad consiste en orientar las ruedas delanteras, para que el conductor sin esfuerzo pueda guiar el vehículo, este sistema se encuentra determinado por varios elementos entre los que se encuentran:

- Caja de dirección y sus diferentes partes.
- Terminales de dirección.
- Axiales de dirección.

Sistema de transmisión de un vehículo consiste en una serie de elementos encargados de conducir desde el cigüeñal la potencia suficiente para que las ruedas giren.

La transmisión de los vehículos está formada por diferentes órganos mecánicos:

- Embrague.
- Caja de cambios.
- Grupo reductor.
- Diferencial.

Sistema Eléctrico es el encargado de la distribución de corriente por todos los sistemas eléctricos del vehículo como lo son:

- Luces.
- Audio.
- Computador del motor.
- Caja de fusibles.
- Arnés Principales y Secundarios

El sistema eléctrico tiene dos elementos importantes como lo son:

- Motor de arranque.
- Alternador.

Valoración Técnica: Es la inspección técnicamente realizada al automotor para determinar la avería en los sistemas que componen los vehículos, una vez realizada esta verificación el supervisor del contrato podrá autorizar el mantenimiento.

• **Repuesto:** Son los elementos sustituibles de cambio por su desgaste ya sea en un mantenimiento preventivo o correctivo y prolongan la vida útil del automotor.

• **Mano de Obra:** Es el servicio prestado por personal técnico capacitado encargado de mantener o reparar cualquier sistema del automotor.

• **Avalúo Comercial:** Es el procedimiento mediante el cual se determina, el valor comercial de un automotor, y del estado técnico mecánico real del vehículo. Este documento es un soporte fundamental para poder retirar (dar de baja) a un automotor o mantenerlo en funcionamiento.

• **Tempario:** Listado de actividades u operaciones de mantenimiento preventivo o correctivo que se realiza al automotor con las horas hombre (HH) que se requieren para efectuarlas, en un vehículo en particular

Formato de Servicio de Mantenimiento Automotriz: Formato institucional de mantenimiento automotriz de Fiscalía General de la Nación (código FNG-AP04-F-37) requisito para la solicitud de servicios de mantenimiento por los funcionarios que lo requieran. Documento indispensable para autorización de servicios y posterior ingreso a taller del proveedor.

• **Cotización:** Documento que relaciona los datos del vehículo (marca, chasis, motor, kilometraje, fecha de ingreso, placa), la descripción de mano de obra, repuestos y precios que requiere un servicio de mantenimiento autorizado

• **Factura:** Documento que relaciona los datos del vehículo (marca, chasis, motor, kilometraje, fecha de ingreso, placa, etc), la descripción de mano de obra y repuestos que se ejecutaron previa autorización de la cotización, número de factura, fecha de factura, precios discriminados y total a pagar

• **Recibo a Satisfacción:** Documento que relaciona los datos del vehículo (marca, chasis, motor, kilometraje, fecha de ingreso, placa, etc), nombre, número de documento legible y firma del servidor de la Fiscalía que recibe a total conformidad los servicios realizados y en el estado físico de acuerdo con el inventario de ingreso al taller.

2. Requisitos Generales (Lote 1)

Los Proponentes que se presenten a una marca y tipología de vehículo o motocicleta, debe prestar el servicio de mantenimiento para todos los vehículos y/o motocicletas de la marca, es decir, si un proponente resulta adjudicado para la marca A en la tipología de Camper/camioneta/pick up, deberá estar en la capacidad de atender todas las referencias de Camper/Camioneta/Pick Up de la marca.

Los Proponentes del Lote 1 Mantenimiento Preventivo y Correctivo de automóviles y motocicletas deben tener un horario de atención entre semana de 8:00 a.m. a 6:00 p.m. y sábados de 8:00 a.m. a 11:00 a.m., con atención prioritaria para las entidades.

El tiempo de entrega de los mantenimientos preventivos no deben superar las 24 horas, sin embargo, esto puede variar si producto del mantenimiento preventivo se encuentra otra falla en el vehículo y/o motocicleta lo cual deberá ser notificado al supervisor de la Orden de Compra durante las 24 horas mencionadas anteriormente.

Para los mantenimientos correctivos más complejos, el tiempo de entrega lo manifestará el proveedor una vez haga el diagnóstico del automotor, este plazo estará sujeto a la aprobación por parte del supervisor de las Orden de Compra.

Posterior al mantenimiento preventivo o correctivo, debe llevarse a cabo un aspirado al interior del vehículo (en caso de ser un vehículo de carga liviana solo se realizará el aspirado de la cabina de los tripulantes) y lavado exterior del vehículo y/o motocicleta.

El proponente debe permitir el ingreso a sus instalaciones al supervisor de la Orden de Compra, el cual podrá ingresar a verificar el estado de avance y procedimientos que se están llevando a cabo por parte del Proponente, así como la verificación de correcta disposición de los repuestos y residuos utilizados.

Los servicios que sean requeridos y que no se encuentren incluidos en el cuadro de precios serán ejecutados por el oferente, previa autorización expresa de la Entidad, a través del supervisor del contrato y aprobación del precio el cual deberá ser acorde con el mercado. Dichos servicios cubren todos los sistemas, accesorios y partes que conforman los vehículos o motocicletas.

Si es necesario mover el vehículo o motocicleta fuera del taller, el Proponente debe contactarse con el supervisor del contrato para que dicho desplazamiento sea realizado por el supervisor, en caso tal que el supervisor autorice al proponente el movimiento del vehículo o motocicleta, debe autorizar por escrito y con su firma respectiva autorización.

Nota: El diagnóstico de los automotores y motocicletas en los casos que se requiera un análisis más a fondo del estado del vehículo/motocicleta no debe superar cinco (5) días hábiles después de la entrega del ingreso del vehículo/motocicleta al Proveedor.

3. Garantía de Mantenimiento, Autopartes y repuestos

El proponente debe responder por las siguientes garantías, independientemente de las enunciadas en el capítulo 11 de los Estudios y Documentos Previos:

- **SERVICIO DE MANTENIMIENTO:** Los Proponentes deberán dar una garantía de 6 meses al trabajo de mantenimiento efectuado al vehículo y/o motocicleta*, o de acuerdo con los tiempos que expida la casa matriz de la marca, el cual debe ser fundamentado ante el supervisor de la Orden de Compra.

El Proveedor deberá informar por escrito las condiciones y exclusiones de tal garantía, la cual debe ir acompañada por recomendaciones que deba tener la Entidad para evitar que falle nuevamente el Vehículo y/o Motocicleta.

En caso que se dé lugar a la instalación de un repuesto homologado, la garantía en este caso deberá mantenerse por 3 meses.

- **REPUESTOS Y AUTOPARTES:** Los proponentes deben suministrar repuestos originales, nuevos y no remanufacturados con los cuales debe anexas y mantener la garantía de fábrica.

- **ACCESORIOS:** Todos los accesorios adquiridos o instalados al parque automotor de la entidad debe estar soportado por la garantía de fábrica de la Autoparte.

En caso de que un proponente deba responder por alguna de las garantías anteriormente mencionadas, deberá reemplazar y/o realizar nuevamente el mantenimiento sin ningún costo para la entidad, garantizando atención prioritaria.

Nota: El mantenimiento adquirido en este Acuerdo Marco no supe el mantenimiento preventivo que debe ser tomado con la respectiva marca del vehículo por razones de garantía; razón por la cual no se debe efectuar los Mantenimientos Preventivos a través de este Acuerdo Marco si el Vehículo o Motocicleta aún tienen garantía con el fabricante

4. Repuestos y venta de Autopartes

Los repuesto y autopartes que sean reemplazados producto de las tareas de mantenimiento deben ser genuinos y/u originales, nuevos y no remanufacturados garantizando una compatibilidad del 100% con el modelo del carro al cual será instalados. Únicamente a petición del supervisor encargado, se aceptará que los repuestos sean repuestos homologados que cumplan con los requerimientos técnicos.

Para el caso del **Lote 1. Mantenimiento preventivo y correctivo** el proponente, debe presentar en su oferta el certificado en el cual indique que los repuestos a suministrar serán genuinos y/u originales, nuevos y no remanufacturados, en este caso el certificado debe ser expedido de alguna de las formas descritas en la cadena de distribución mencionada más adelante en este numeral.

El proponente debe garantizar que los aceites, lubricantes, líquido de frenos, líquido de baterías y demás utilizados en los mantenimientos de vehículos y motocicletas sea el recomendado por el fabricante del automóvil en su manual de garantía.

En caso que un proveedor del Lote 1, que no sea un taller autorizado por la marca, no cuente con un repuesto requerido para el mantenimiento, debe informar a la Entidad, con el fin de acudir a los proveedores del Lote 2 y verificar que dichos proveedores tampoco cuentan con el repuesto, una vez hecha dicha verificación, si el Proveedor del Lote 2 cuenta con el repuesto requerido la Entidad debe colocar la Orden de Compra y entregar posteriormente el repuesto al proveedor del Lote 1 para llevar a cabo el mantenimiento más rápido, por otro lado en caso tal que los Proveedores del Lote 2 no cuenten con el repuesto, el proveedor del Lote 1 contará con 45 días hábiles para conseguir el repuesto requerido.

NOTA: El repuesto requerido a los proveedores del Lote 2 debe ser exactamente el mismo al que requiere el proveedor del Lote 1 para llevar a cabo el mantenimiento.

Los proponentes del **Lote 1 y Lote 2**, deben allegar en su propuesta el o los certificados que verifiquen que el proponente es un vendedor autorizado de la marca, este certificado puede ser:

- Casa matriz – Proponente
- Casa matriz – importador autorizado (Representante de la marca en Colombia) – Proponente
- Casa matriz – Importador autorizado (Representante de la marca en Colombia) – Comercializadora – Proponente

Los fabricantes de autopartes deben estar en capacidad de ser proveedor de autopartes, estas autopartes deben ser originales, de tal manera que cumpla con los requerimientos de medidas, tolerancias y correcto funcionamiento del Vehículo o Motocicleta.

El tiempo de entrega de las autopartes no debe superar los 5 días hábiles en ciudades principales y 8 días hábiles en el resto del territorio nacional, en casos que el repuesto o accesorio sea de baja rotación en el mercado el tiempo de entrega será concertado entre las partes, este tiempo debe ser fundamentado por el Proveedor ante el Supervisor de la Orden de Compra

La Entidad Compradora a través del supervisor del contrato podrá hacer la verificación del proceso de comercialización, importación u originalidad del repuesto y/o autoparte.

5. Mano de Obra

En caso de que una actividad de mantenimiento requiera el desmonte de algunas piezas, las cuales no tienen que ver con la tarea de mantenimiento, pero se deben desmontar para poder llevar a cabo dicha tarea, el cobro de la mano de obra deberá corresponder al estipulado en la tabla de temparios que corresponda al cambio de la parte puntual para cada tipología de Vehículo.

Por otro lado, los insumos adicionales* necesarios para las distintas actividades de mantenimiento no deben ser cobradas de manera independiente, puesto que dichos insumos deben ser considerados en cada una de las actividades de mantenimiento y reparación de las piezas y/o sistemas.

NOTA:

*Hace referencia a insumos como grasas, limpiadores eléctricos, limpiador de carburador, desengrasante, disolventes, gasolina o tiner para la limpieza de piezas y repuestos, cinta aislante, siliconas, amarres plásticos, abrazaderas metálicas, teflón, etc).

6. Manejo de residuos

La Agencia Nacional de Contratación Pública – Colombia Compra Eficiente en busca de generar un impacto en pro del medio ambiente, requiere que los Proponentes deban realizar la disposición final de los elementos utilizados y sustituidos en el proceso de mantenimiento de vehículos y motocicletas y fabricación de autopartes.

Los proponentes del lote 1 deben presentar el registro de Generadores de Residuos o Desechos Peligrosos – RESPEL – expedido por el IDEAM. El Registro de Generadores de Residuos o Desechos Peligrosos es la herramienta de captura de información establecida en el capítulo VI del decreto 4741 del 30 de diciembre de 2005 "Por el cual se reglamenta parcialmente la prevención y manejo de los residuos o desechos peligrosos generados en el marco de la gestión integral", expedido por el hoy Ministerio de Ambiente y Desarrollo Sostenible MADS, para el caso de proponentes plurales, todos los integrantes deberán cumplir con este requisito.

Los proponentes del lote 2 que ostenten la condición de ser fabricantes de autopartes deben presentar el registro de Generadores de Residuos o Desechos Peligrosos – RESPEL – expedido por el IDEAM. El Registro de Generadores de Residuos o Desechos Peligrosos es la herramienta de captura de información establecida en el capítulo VI del decreto 4741 del 30 de diciembre de 2005 "Por el cual se reglamenta parcialmente la prevención y manejo de los residuos o desechos peligrosos generados en el marco de la gestión integral", expedido por el hoy Ministerio de Ambiente y Desarrollo Sostenible MADS, para el caso de proponentes plurales, todos los integrantes deberán cumplir con este requisito.

En caso que las disposiciones de los Residuos Peligrosos se vayan a tercerizar el Proponente debe enviar en su oferta el contrato que certifique la relación entre las partes, sumado a lo anterior el Proponente deberá adjuntar el registro RESPEL de la empresa que realizará la disposición de los Residuos, así como las licencias y/o certificaciones que acrediten al tercero como transportador de Residuos Peligrosos.

6.1. Certificado conexión de alcantarillado (Lote 1 – Lavaderos de Automóviles y Motocicletas)

De acuerdo con la ley 1955 de 2019 por el cual se expide el Plan de Nacional de Desarrollo se solicita a los Proponentes adjuntar en su oferta el certificado de conexión al alcantarillado y cumplimiento requerimientos de la empresa de servicios.

Los proponentes pueden tener convenio con una empresa especializada en esta tarea, cuando se presenten estos casos se deben adjuntar junto con la propuesta un documento que certifique que existe un vínculo empresarial entre las partes y el certificado de conexión al alcantarillado y cumplimiento requerimientos de la empresa de servicios de la empresa contratada.

Para lo Proponente de la tipología motocicletas y cuatrimotos se permitirá el lavado ecológico el cual viene en auge, en este caso no es necesario el certificado de conexión al alcantarillado, pero se requiere una carta del representante legal en el cual certifique que el lavado de las motocicletas y cuatrimotos se realiza bajo esta modalidad de lavado.

6.2. Disposición Final de llantas usadas (Lote 2)

Para los Proponentes del Lote 2 que presenten oferta de llantas deben demostrar cumplimiento a la Resolución 1326 de 06 de julio de 2017 expedido por el MADS, razón por la cual deberá adjuntar el certificado en el cual demuestre que cumplen con un sistema de recolección selectiva y gestión ambiental de residuos de llantas usadas.

7. Equipo mínimo requerido (Lote 1)

Los Proponentes que sean talleres autorizados por las marcas deben adjuntar el documento que certifique su estado de taller autorizados, este certificado debe ser expedido por parte de la casa matriz, distribuidor autorizado en el territorio colombiano o ensambladora caso en el cual no deberá demostrar que cuenta con los equipos; por otro lado aquellos talleres que no ostenten la condición de taller autorizado debe contar con los equipos que se encuentran en la Tabla 1 y Tabla 2, los cuales serán verificados en el momento de la evaluación:

Tabla 1 Equipo mínimo para los talleres que presten el servicio de Mantenimiento para vehículos

No.	Equipos Requeridos
1	Analizador de gases de gasolina.

2	Cargador de baterías.
3	Conteiner para recolección de aceite usado.
4	Elevadores con capacidad mínima de dos (2) toneladas.
5	Equipo para alineación de luces.
6	Equipo de montaje y desmontaje de llantas automático.
7	Equipo de soldadura autógena.
8	Equipo de soldadura eléctrica.
9	Equipo de soldadura MIG.
10	Equipo electrónico para balanceo.
11	Equipo lavador de inyectores diésel.
12	Escáner para los vehículos a gasolina y diesel***
13	Gato hidráulico de zorra.
14	Grúa para motores y caja.
15	Juego de herramientas completo. *
16	Opacímetro.
17	Prensa hidráulica.
18	Reciclador y cargador electrónico de A/A.

Tabla 2 Equipo mínimo para los talleres que presten el servicio de Mantenimiento para Motocicletas

No.	Equipos Requeridos
1	Compresor
2	Línea o red de aire con mínimo 10 puntos.
3	Taladros Manuales.
4	Prensa manual.
5	Juego de herramientas completo. *
6	Esmeril.
7	Lavador y Probador de inyectores.
9	Monta llantas automático.
10	Rampas de trabajo.
11	Escáner**
12	Analizador de gases.
13	Equipo probador de baterías digital con impresión.

Para certificar los equipos listados en la Tabla 1 y Tabla 2, el proponente debe adjuntar una foto del equipo y para verificar que el proponente es dueño, poseedor o tenedor de los equipos lo podrá hacer de las siguientes maneras: (i) la placa del equipo (a excepción del juego de herramientas), hoja de vida del equipo y factura o documento que relacione al proponente como dueño, poseedor o tenedor del equipo; (ii) Una carta firmada por el Revisor Fiscal en la cual certifique que el Proponente es dueño, poseedor o tenedor de los equipos, para avalar la valides del Revisor Fiscal el Proponente debe adjuntar junto con el certificado anteriormente mencionado copia de la cedula, copia de la tarjeta profesional y certificado de antecedentes expedido por la junta central de contadores vigente a la fecha del cierre del proceso de selección. El Proponente debe garantizar el correcto funcionamiento de los equipos listados y presentados, así como que estos equipos cuenten con una antigüedad no mayor a 10 años.

NOTA:

*El juego de herramientas debe tener estar compuesto por: Juego de destornilladores de pala y de estrella, juego de llaves mixtas desde 8 mm a 24 mm, juego de copas de 8 mm a 24 mm, alicates, pinzas, cortafíos, hombrosolo, martillo, rache, volvedor, extensores, tacómetros.

** El Escáner debe contar con los certificados de las marcas a las que se va a presentar.

7.1. Revisión equipo mínimo (Lote 1)

La Agencia de Contratación Pública Colombia Compra Eficiente realizará aleatoriamente la revisión de la documentación de los equipos de acuerdo con la Tabla 3 y Tabla 4. Esta revisión se hará tomando los primeros dos dígitos decimales de la TRM que rija el día hábil siguiente al día del cierre de presentación de Ofertas publicada en la Superintendencia Financiera de Colombia o la fuente de información que la sustituya.

Tabla 3 Criterio de evaluación Equipos para Vehículos

No.	primeros dos decimales de la TRM	Número de Equipo
1	De 00 a 16	1, 7, 13, 19.
2	De 17 a 32	2, 8, 14
3	De 33 a 48	3, 9, 15
4	De 49 a 64	4, 10, 16
5	De 65 a 80	5, 11, 17
6	De 81 a 99	6, 12, 18

Tabla 4 Criterio de evaluación Equipos para Motocicletas

No.	primeros dos decimales de la TRM	Número de Equipo
1	De 00 a 20	1, 6, 11
2	De 21 a 40	2, 7, 12
3	De 41 a 60	3, 8, 13
4	De 61 a 80	4, 9, 14
5	De 81 a 99	5, 10

NOTA:

* La Agencia Nacional de Contratación Pública Colombia Compra Eficiente se reserva el derecho de verificar más equipos que los establecidos en la Tabla 3 y la Tabla 4.

8. Perfiles profesionales requeridos (Lote 1)

Los Proponentes que sean talleres autorizados por las marcas deben adjuntar el documento que certifique su estado de taller autorizados, este certificado debe ser expedido por parte de la casa matriz, distribuidor autorizado en el territorio colombiano o ensambladora caso en el cual no deberá demostrar que cuenta con los perfiles profesionales requeridos; por otro lado aquellos talleres que no ostenten con la condición de taller autorizados deben contar con los perfiles profesionales que se encuentran en la Tabla 5 y Tabla 6.

Tabla 5 Perfil requerido para el mantenimiento de Vehículos

Formación	Cantidad
Ing. Mecánico o Ing. Automotriz o Ing. Industrial o Ing. Eléctrico o Ing. Electricista	1
Técnico en motores a gasolina	2
Técnico motores Diesel	2
Técnico electricista	1
Mecánico capacitado en sincronización de motores*	2
Mecánico capacitado en reparación de frenos*	2
Mecánico capacitado en reparación de sistema de suspensión*	2
Mecánico con capacitación en alineación y balanceo*	2
Mecánico con capacitación en sistema de dirección*	2
Mecánico con capacitación en sistema de transmisión*	2
Mecánico con capacitación en latonería y pintura	1

Tabla 6 Perfil requerido para el mantenimiento de Motocicletas

Formación	Cantidad
Ing. Mecánico o Ing. Automotriz o Ing. Industrial o Ing. Eléctrico o Ing. Electricista	1
Técnico en motores a gasolina	2
Mecánico con certificación en reparación de sistema de inyección*	2
Mecánico con certificación en reparación de sistema eléctrico*	2
Mecánico con certificación en reparación de sistema de frenos*	2
Mecánico con certificación en reparación de sistema de suspensión*	2

Los perfiles relacionados en la Tabla 5 y Tabla 6 deben ser relacionados al tipo de automotor al que se hará el mantenimiento, es decir, si el perfil es mecánico con certificación en reparación de motores, este debe especificar si es de vehículos o motocicletas, en caso que no se especifique en el certificado o diploma, se verificará que el personal aportado tenga experiencia en el tipo de vehículo al que se hará el Mantenimiento mediante la revisión de la Hoja de Vida.

El proponente deberá adjuntar a su Oferta la cédula de las personas que serán validadas para este numeral, junto con los soportes que acreditan la cualificación de las personas presentadas debe los soportes (Título de pregrado/Técnico/Tecnólogo, certificado de los cursos y cedula) y el pago de parafiscales de los trabajadores con los que avalará los perfiles profesionales.

El Proponente deberá adjuntar el certificado de pago de parafiscales detallado, en el que conste la cantidad de empleados con el que cuenta a la fecha de cierre del Proceso de Contratación, en caso de contar con personal vinculado bajo otra modalidad de contratación, el proponente deberá allegar el documento que soporte su vinculación con el proponente no menor a tres (3) meses.

NOTA:

* El proponente puede presentar un mecánico certificado en más de una de las tareas, como ejemplo, si el proponente tiene un mecánico certificado en sistemas de inyección y en sistema de suspensión, este mecánico cumpliría para los dos perfiles, cabe aclarar que debe presentar los certificados en cada una de las tareas (un certificado para sist. De inyección y otro para sist. Suspensión)

* Estos perfiles deben contar con capacitaciones en alguna de las áreas citadas en la Tabla 5 y Tabla 6 certificadas por instituciones avaladas por el Ministerio de Educación Nacional o por los fabricantes de vehículos y/o motocicletas. Igualmente serán válidos los perfiles que cuenten con los programas de formación en Educación para el Trabajo y Desarrollo Humano según lo establecido en el Decreto 4904 de 2009 del Ministerio de Educación Nacional (relacionados con el objeto de este proceso).

* Estos perfiles pueden ser cumplidos por Técnicos Automotrices o Técnico en mantenimiento de motocicletas según sea el caso, sin embargo, debe tener que un técnico automotriz o de Motocicletas solo suplirá 2 de los perfiles requeridos, a manera de ejemplo si va a presentar oferta a mantenimiento de motocicletas y piensa cubrir todos los perfiles de mecánico con certificaciones por Técnicos deberá presentar 4 Técnicos en mantenimiento de motocicletas

9. Infraestructura del Taller (Lote 1)

Los Proponentes que sean talleres autorizados por las marcas deben adjuntar el documento que certifique su estado de taller autorizados, este certificado debe ser expedido por parte de la casa matriz, distribuidor autorizado en el territorio colombiano o ensambladora caso en el cual no deberá demostrar que cuenta con la infraestructura del taller; por otro lado, los proponentes que no cuenten con la autorización de ser taller autorizado por la(s) marca(s) deben demostrar que su infraestructura está en la capacidad de cumplir el contrato con las entidades, para esto debe demostrar que tiene las siguientes áreas delimitadas claramente: área administrativa, área de mantenimiento, área de parqueo, almacén de repuesto y área de recepción de los vehículos.

Dichas áreas deben cumplir como mínimo lo siguiente:

- El área de mantenimiento debe ser mayor o igual al 50% del área total del taller, esta área debe ser cerrada.
- El área de mantenimiento en ciudades capitales debe tener un área mínima de 250 metros cuadrados, en cuanto al resto del territorio nacional el área mínima debe ser de 80 metros cuadrados.
- Debe contar con al menos 2 parqueaderos para vehículos y 3 parqueadero para motocicletas los cuales una vez adjudicado deben ser de uso exclusivo para los vehículos y/o motocicletas de las Entidades Compradoras, estos puestos deben estar dispuestos según lo ofertado, es decir, si su propuesta es para vehículos solo deberá tener los puestos para esta tipología; el mismo caso para únicamente motocicletas.
- La recepción de los vehículos debe ser al interior del inmueble donde se encuentra el taller de mantenimiento del proponente.

Para avalar este ítem el proponente deberá adjuntar el concepto de uso del suelo expedido por el curador urbano o por la Secretaría Distrital de Planeación, los planos del inmueble en el cual se pueda verificar las medidas y la distribución de este, para el caso de proponentes plurales, todos los talleres ofertados deberán cumplir con los requisitos mínimos de infraestructura anteriormente descritos, sumado a lo anterior, se deben tener en cuenta las siguientes consideraciones:

- **El Proponente es dueño del inmueble** el certificado de existencia y representación legal o matrícula mercantil en el que acredite que cuenta con dicho(s) establecimiento(s) de comercio, junto a lo anterior debe adjuntar copia del certificado de tradición y libertad del inmueble.

• **El Proponente no es dueño del inmueble** deberá adjuntar el contrato de arrendamiento del inmueble el cual deberá tener una vigencia igual o mayor a dos años (2 años), o el contrato de arrendamiento con vigencia de un (1) años y con cláusula de renovación automática la cual debe ser igual o mayor a la del término inicial (1 año en el caso de la vigencia mínima aceptada), sumado a lo anterior debe adjuntar el certificado de tradición y libertad del inmueble.

Nota: La Agencia de Contratación Pública Colombia Compra Eficiente verificará: (i) que exista una relación entre el Proponente y el Arrendador del inmueble; (ii) que el certificado de tradición y libertad del inmueble tenga una relación con el Arrendador del inmueble.

Leasing: En caso de que el Proponente tenga un contrato de leasing con alguna entidad financiera deberá adjuntar en su propuesta un certificado emitido por la entidad financiera en el cual se acredite que el Proponente tiene dicha propiedad bajo la figura de leasing.

10. Proponentes Plurales (Lote 1)

Los oferentes que se presenten bajo la figura de Proponente Plural debe tener en cuenta que todos los talleres que presente bajo esta figura deberán cumplir los requerimientos técnicos o tener la condición de taller autorizado, por otro lado si uno de los talleres se presenta para la marca X y otro para la marca Y debe tener claro que el servicio de mantenimiento solo se lo prestará a las marcas para las cuales se presente cada uno de los talleres, es decir que a pesar que un Proponente Plural pueda ser adjudicado a más de una marca, no significa que todos los talleres presentados pueden prestar el servicio a todas las marcas para las cuales fue adjudicado el proponente.

11. Revisión Técnico-Mecánica y Rectificación del Sistema de Gas (Lote 1)

Los oferentes podrán tercerizar la revisión técnico-mecánica y rectificación del sistema de gas, para esto el proveedor deberá entregar al Supervisor de la Orden de Compra una cotización previa del Centro de Diagnóstico Automotor (CDA) y/o taller de rectificación del sistema de gas, el supervisor de la orden de compra deberá verificar que dicho centro de diagnóstico o taller de instalación de gas se encuentran acreditados por el Ministerio de Transporte.

Las condiciones, características de seguridad y rangos de precios a los usuarios del servicio prestado por los Centros de Diagnóstico Automotor (CDA) están dispuestos en la resolución 3318 de 2015 del Ministerio de Transporte, en cuanto a los precios de referencia la resolución dispone lo siguiente:

Tabla 7 Precios de referencia CDA

Tipo de Vehículo	Tarifa Inferior	Tarifa Superior
Motocicletas	3,06	3,62
Livianos	4,97	5,96
Pesados	8,07	9,72

Los precios de referencia de la **Tabla 7 Precios de referencia CDA** se encuentran expresados en SMMLV.

Para diligenciar en la oferta económica estos dos ítems, el proponente deberá especificar el porcentaje que tendrá de utilidad por llevar a cabo esta tarea, este valor debe ser colocado en %.

NOTA: Teniendo en cuenta lo anterior y los valores iniciales del ACUERDO MARCO con relación a los ofertados por el oferente de llegarse a evidenciar o a presentar un valor mayor a la inicial pactado por Colombia Compra Eficiente se tendrá en cuenta el de menor valor de acuerdo a lo estipulado en la guía así:

Guía para comprar en la Tienda Virtual del Estado Colombiano a través del Acuerdo Marco para la adquisición de (i) Servicio de Mantenimiento Preventivo y Correctivo incluidas Autopartes y Mano de Obra; y (ii) Adquisición de autopartes número CCE-286-AMP-2020.

G. Revisión de la Propuesta del Proveedor con menor precio (lote 1) La Entidad debe realizar el análisis de precios artificialmente bajos para TODOS los eventos creados, para esto se encuentra dispuesta la "Guía para el manejo de Ofertas artificialmente bajos en Proceso de Contratación" expedida por Colombia Compra

Eficiente, debe recordar que el precio que debe comparar es lo ofertado por los proveedores al agrupar y sumar por departamento, tipología y marca.

En caso de verificar que el simulador no está arrojando correctamente a los Proveedores ganadores, debe comunicarlo de inmediato a la Mesa de Servicio de Colombia Compra Eficiente para realizar la revisión del caso, ya que si se coloca una Orden de Compra a un Proveedor al cual no le correspondía dicha Orden de Compra, la Entidad debe entender que la una opción jurídica es la terminación de mutuo acuerdo de esa Orden de Compra toda vez que estaría mal adjudicada dicha Orden de Compra.

Por otro lado, la Entidad debe verificar que los precios ofertados no superen los precios establecidos en el Catálogo del Acuerdo Marco de precios, en caso de identificar que un precio es mayor al ofertado y en concordancia con el numeral 7.4 de la Cláusula 7 de la Minuta del Acuerdo Marco de Precios el cual menciona lo siguiente "(...) Los precios cotizados mayores a los máximos permitidos para ese Proveedor se entenderán como cotizados con el precio publicado en el Catálogo.", al momento de hacer el Acta de Inicio deberá quedar indicados los ítems que superaron su precio junto con el precio del catálogo, debe tener en cuenta que el descuento global dado por el Proveedor también aplicará a estos ítems, dicho total será el valor que va a ser utilizado en la operación de la Orden de Compra.

Por otro lado, en caso que un Proveedor deje una casilla en blanco, significará que dicho repuesto o tarea será ofrecido a valor 0, es decir que, si en la operación de la Orden de Compra se requiere dicho ítem o tarea, el Proveedor no podrá cobrar por dicho ítem y estará en la obligación de realizar la tarea. Debe tener en cuenta que los precios del catálogo NO INCLUYEN IVA

COMPROMISOS

- ❖ El contratista conoce plenamente los puntos descritos en la presente acta de inducción y se compromete a entregar los bienes objeto del presente servicio antes de la fecha de vencimiento.
- ❖ No siendo otro el motivo de la presente, se da por terminada y se firma la presente acta por quien en ella intervinieron, dejando constancia de todo lo actuado dentro de la misma.

COMPROMISOS

- ❖ El contratista conoce plenamente los puntos descritos en la presente acta de inducción y se compromete a entregar los bienes objeto del presente servicio antes de la fecha de vencimiento.
- ❖ No siendo otro el motivo de la presente, se da por terminada y se firma la presente acta por quien en ella intervinieron, dejando constancia de todo lo actuado dentro de la misma.

CONVOCATORIA

NO APLICA.

Capitán **PAVEL ANDRES RODRIGUEZ SOLORZANO**
Responsable Movilidad MEBOG

Señor. **OMAR HENRY CORTES VELASQUEZ**
Representante legal

Anexo: uno (listado en 01 folio)

Elaborado por: IT. Jorge Alexander Castellanos Chaparro
Revisado por: SI. Héctor Hurtado Rincón
Revisado por: CT. Pavel Andrés Rodríguez Solórzano
Fecha de elaboración: 04/09/2023
Ubicación C:\rnis documentos\actas 2023

Transversal 21 3B-70 Bogotá
Teléfonos 2016843
mebog.gumov-mante@policia.gov.co
www.policia.gov.co



INFORMACIÓN PÚBLICA



MINISTERIO DE DEFENSA NACIONAL
POLICIA NACIONAL
METROPOLITANA DE BOGOTA
GRUPO DE MOVILIDAD



Fecha: Bogotá D.C. 04 de octubre de 2023
Hora de inicio: 10:00 horas
Lugar: Taller Moto-Mundial avenida esperanza 100 80
Hora de finalización: 12:30 horas

ACTA- 00036283
AREA D - MEBOG - 2.25
 POR LA CUAL SE REALIZA SEGUIMIENTO DE EJECUCION DE LAS OBLIGACIONES ADQUIRIDAS CON LAS "ORDENES DE COMPRA No. 110515, 110516, 110839 CELEBRADAS ENTRE LA POLICIA METROPOLITANA DE BOGOTÁ Y OMAR HENRY CORTES VELASQUEZ, NIT 79.204.832-5, ADQUIRIDO MEDIANTE EL ACUERDO MARCO PARA LA ADQUISICIÓN DE (I) SERVICIO DE MANTENIMIENTO PREVENTIVO Y CORRECTIVO INCLUIDAS AUTOPARTES Y MANO DE OBRA; Y (II) ADQUISICIÓN DE AUTOPARTES NÚMERO CCE-286-AMP-2020 CUYO OBJETO ES EL PRESTACION DE SERVICIO DE MANTENIMIENTO PREVENTIVO Y CORRECTIVO A TODO COSTO INCLUYENDO SUMINISTRO DE REPUESTOS ORIGINALES NUEVOS Y MANO DE OBRA, PARA MOTOCICLETAS DE LA POLICIA METROPOLITANA DE BOGOTÁ, POLICIA METROPOLITANA DE SOACHA, Y OTRAS UNIDADES.

ASISTENTES

GR.	NOMBRES Y APELLIDOS	UNIDAD O DEPENDENCIA	CORREO ELECTRÓNICO	CEDULA DE CIUDADANÍA	TELÉFONO	FIRMA
CT	PAVEL ANDRES RODRIGUEZ SOLORZANO	ARLOG	RESPONSABLE MOVILIDAD	Pavel.rodriguez1084@correo.policia.gov.co	80166127	
SI	HECTOR HURTADO RINCON	ARLOG	MANTENIMIENTO VEHICULAR	Hector.hurtado5092@correo.policia.gov.co	80775092	
SI	DANIEL IVAN OCHOA CASTILLO	ARLOG	OPERARIO (A) SALA DE DIAGNOSTICO Y MANTENIMIENTO	Daniel.ochoa5966@correo.policia.gov.co	1023007665	
PT	JUAN MANUEL TORREGLOSA SABOGAL	ARLOG	OPERARIO (A) SALA DE DIAGNOSTICO Y MANTENIMIENTO	Jm.torreglosa@correo.policia.gov.co	1071915023	
SR	OMAR HENRY CORTES VELASQUEZ	TALLER	REPRESENTANTE LEGAL	licitacionesycontratos@motomundial.com.co	79204832	

Transversal 20 A No. 3B-70, Bogotá
 Teléfonos 2016843
 mebog.gumov-mante@policia.gov.co
www.policia.gov.co



INFORMACIÓN PÚBLICA CLASIFICAD



AMBIENTE & SOLUCIONES S.A.S

AMBIENTE Y SOLUCIONES S.A.S

NIT. 900.417.901-7

Certifica que la empresa **MOTO MUNDIAL HENRY CORTES**, con Nit. **79204832-5**, Con sede en **CALLE 24 # 100-92**

Hizo entrega el día **18 de FEBRERO de 2023**, de los siguientes residuos para el aprovechamiento mediante la empresa **AMBIENTE Y SOLUCIONES SAS**, quien realiza el desmantelamiento y clasificación para la reintegración a la cadena productiva. El material que se certifica fue transportado, almacenado temporalmente y aprovechado mediante unidades mecánicas garantizando su aprovechamiento. Dichos materiales no presentan características de peligrosidad, conforme al Decreto 1076 de 2015.

RESIDUOS

MATERIAL	CANT (Kg)
Plástico	0
PET	0
Cartón	0
Archivo	0
Periódico	0
Plegadiza	0
Chatarra	1430
Vidrio	0
Madera	0
Llantas	0
Otros	0

HUELLA DE CARBONO

EMISIONES DE CO₂ EVITADAS (Toneladas)

2,927

Gracias a un adecuado aprovechamiento se ha disminuido en **2,927** toneladas las emisiones de dióxido de carbono (**CO₂ eq**) a la atmósfera, evitando enfermedades de índole respiratorio y dermatológico a la comunidad. Así mismo, se ha evitado que **1430Kg** lleguen al relleno sanitario Doña Juana o a nuestros cuerpos hídricos previniendo contaminación de ríos, afluentes y aguas subterráneas. Se ha evitado la quema de estas.

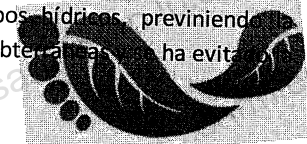

El presente certificado se expide a solicitud del interesado a los 10 días del mes de MARZO del 2023. Cualquier información adicional con este certificado, se encuentra disponible para consulta en las instalaciones de Ambiente y Soluciones SAS.

Cordialmente,

FREDY ANDRÉS BULLA ORJUELA

Director de Operaciones

Datos tomados de: <http://www.bivica.org/upload/gases-invernadero-calculo.pdf>, <http://www.protecmadera.com/huella-de-carbono-negativa-madera-producida-sumidero-de-co2/>, <http://sustentable.uc.cl/wp-content/uploads/2014/09/Reporte-Huella-de-Carbono-2013.pdf>, <http://www.sustentator.com/blog-es/2011/12/huella-de-carbono-del-plstico/>



Recolección, transporte y entrega de respel.
Asesorías en temas ambientales y SST

Bogotá, D.C. - Colombia
Carrera 72 J bis No. 36-46 sur
Teléfono 3002766 - 3002767

www.ambienteysoluciones.com.co



ORDEN DE RECOLECCION DE RESIDUOS

VERSIÓN 002	FECHA DE ACTUALIZACIÓN 26/05/2020	PROCESO OPERATIVO	CODIGO: F - OPE - 002		
EMPRESA SOLICITANTE: MOTO MUNDIAL		FECHA DE SOLICITUD 2023-02-06	CONSECUTIVO: 012167		
NIT: 79.204.832-5	DIRECCIÓN: CLL 24 NO 100 80	FECHA DE RECOLECCIÓN: 2023-02-18			
CIUDAD: BOGOTA, D. C.	PERSONA DE CONTACTO:	TELÉFONO: 4152498			
ITEM	NOMBRE DEL RESIDUO	PESO APROXIMADO	PESO RECOLECTADO	GESTION REALIZADA A LOS RESIDUOS	ESTADO
1	FILTROS USADOS	170	200	Celda INDUSTRIAL Disposicion Directa	Recogido
2	LLANTAS USADAS	2200	2504	Aprovechamiento Desnaturalizacion de Materiales y Productos SERVICIO Almacenamiento de llantas	Recogido
3	SOLIDOS CONTAMINADOS CON HC Y O DERIVADOS	100	198	Celda INDUSTRIAL Disposicion Directa	Recogido
PESO TOTAL RECOLECTADO (Kg)			2902		
NOTA. LOS RESIDUOS NO APROBADOS SERÁN REPORTADOS AL GENERADOR UNA VEZ HECHA LA VERIFICACIÓN DE ESTE FORMATO. CON EL FIN DE DARLE LAS RECOMENDACIONES PERTINENTES PARA LA GESTIÓN DE DICHS RESIDUOS					
<p>El generador certifica que los residuos entregados corresponden exactamente a la declaración realizada por la empresa. El generador continuará siendo responsable en forma integral por los efectos ocasionados a la salud o al ambiente, de un contenido químico o biológico no declarado al receptor y a la autoridad ambiental. (Artículo 13 decreto 4741 de 2005)(Artículo 2.2.6.1.3.2 decreto 1076 de 2015). El generador deberá entregar envasados, empaquetados, embalados y etiquetados sus residuos o desechos peligrosos conforme a la normatividad vigente (artículo 10, numeral (d) decreto 4741 de 2005)(Parágrafo artículo 2.2.6.1.3.1 decreto 1076 de 2015)</p>					
OBSERVACIONES GENERALES		OBSERVACIONES CONDUCTOR		OBSERVACIONES CLIENTE / NOMBRE PERSONA QUE ENTREGA LOS RESIDUOS	
Placa del vehículo: KNZ817		-(ITEM # 1) 1822023		- Entrega Miguel Borrero cargo ingeniero de servicios	
APROBÓ: 					



AMBIENTE & SOLUCIONES S.A.S

ORDEN DE RECOLECCION DE RESIDUOS

EMPRESA SOLICITANTE: MOTO MUNDIAL		FECHA DE SOLICITUD 2023-06-20		CONSECUTIVO: 013012	
NIT: 79.204.832-5		DIRECCIÓN: CLL 24 NO 100 80		FECHA DE RECOLECCIÓN: 2023-06-20	
CIUDAD: BOGOTA, D. C.		PERSONA DE CONTACTO:		TELÉFONO: 4152498	
ITEM	NOMBRE DEL RESIDUO	PESO APROXIMADO	PESO RECOLECTADO	GESTION REALIZADA A LOS RESIDUOS	ESTADO
1	LLANTAS USADAS	2500	2500		Recogido
PESO TOTAL RECOLECTADO (Kg)			2500		
<p>NOTA. LOS RESIDUOS NO APROBADOS SERÁN REPORTADOS AL GENERADOR UNA VEZ HECHA LA VERIFICACIÓN DE ESTE FORMATO, CON EL FIN DE DARLE LAS RECOMENDACIONES PERTINENTES PARA LA GESTIÓN DE DICHS RESIDUOS</p> <p>El generador certifica que los residuos entregados corresponden exactamente a la declaración realizada por la empresa. El generador continuara siendo responsable en forma integral por los efectos ocasionados a la salud o al ambiente, de un contenido químico o biológico no declarado al receptor y a la autoridad ambiental. (Artículo 13 decreto 4741 de 2005)(Artículo 2.2.6.1.3.2 decreto 1076 de 2015). El generador deberá entregar envasados, empaquetados, embalados y etiquetados sus residuos o desechos peligrosos conforme a la normatividad vigente (artículo 10, numeral (d) decreto 4741 de 2005)(Parágrafo artículo 2.2.6.1.3.1 decreto 1076 de 2015)</p>					
OBSERVACIONES GENERALES			OBSERVACIONES CONDUCTOR		OBSERVACIONES CLIENTE / NOMBRE PERSONA QUE ENTREGA LOS RESIDUOS
Placa del vehículo: KNZ815			- (ITEM # 1) Peso x confirmar		- Miguel borrero Ingeniero de servicios
<p>APROBÓ: </p>					

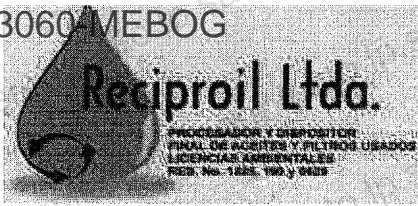

23017

ACTA DE RECIBIDO Y TRATAMIENTO DE ACEITE USADO**CERTIFICA:**

Que **RECIPROIL LTDA**, recibió en su Planta aceite usado proveniente de la información del siguiente Generador:

ACOPIADOR	FECHA ENTREGA	NUMERO COMPROBANTE	VOLUMEN RECIBIDO
MOTO MUNDIAL NIT: 79.204.832-5	FEBRERO 13 DE 2023	0276	440 GLS

Los desechos recibidos, fueron debidamente tratados cumpliendo con las normas vigentes del Ministerio del Medio Ambiente, a través de un proceso de sedimentación, filtración y centrifugación.

Una vez almacenado el producto terminado "aceite usado procesado" fue dispuesto a través de distribuidores autorizados por **RECIPROIL LTDA**, a dispositivos finales para su uso.

Bajo esta condición el aceite entregado, ha dejado de ser un residuo para convertirse en materia prima óptima para otros procesos, por lo que cualquier responsabilidad por parte del Generador relacionada con el manejo ambiental del residuo, ha cesado.

En constancia de lo anterior se expide 13 Marzo de 2023.

Cordialmente,

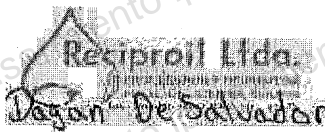

DAYAN DE SALVADOR
Dpto. Ambiental

PLANTA: Transversal 124 No 18ª – 76 **Teléfonos:** 2985415-2988438
Celulares: 3138854979-3125835152 **Correo:** reciproilltda@hotmail.com - Bogotá D.C
Colombia



**ALCALDIA MAYOR
BOGOTÁ, D.C.**
Secretaría Distrital
MEDIO AMBIENTE

**REPORTE DE MOVILIZACIÓN
DE AGENTES USADOS**

BOGOTÁ 012 No. 1026 2023

DATOS DEL ACOPIADOR PRIMARIO O SECUNDARIO

NOMBRE DE LA PAQUETERÍA (SISTEMA)

TELÉFONO: _____ CÉLULAR: _____

DIRECCIÓN: _____

CUNEO MUNICIPIO: _____ ZONAMIENTO: _____

RUMBO: PRIMARIO SECUNDARIO

RESPONSABLE DE LA OPERACION

NOMBRE DEL OPERADOR: _____ CÉDULA: _____

TIPO, CANTIDAD Y SISTEMA DE ALMACENAMIENTO DEL RESIDUO

APROXIM. VOLUMEN DE RESIDUOS: SÓLIDOS LÍQUIDOS GASEOSOS OTROS

MANEJO: ALMACÉN INCINERACIÓN OTRO: _____

FORMA DE SUJERCIÓN: _____

DATOS DEL MOVILIZADOR

IDENTIFICACION PERSONAL: _____ TELÉFONO: _____

ARTURO PATINO HOYOS BOMEZ TEL: 298 5413 - 298 5438

LICENCIA AMBIENTAL: _____ CÉL: _____

RESOLUCION DABA No. 1440 CÉL: 313 885 4979

REGISTRO DE PSE: _____

DIRECCIÓN: _____ CÉLULAR: _____

TV 124 No. 18A - 76 TEL: 298 5438

MUNICIPIO: _____ DEPARTAMENTO: _____

BOGOTÁ CUNDINAMARCA

IDENTIFICACION Y TIPO DE VEHICULO

PLACA: _____

TIPO DE VEHICULO: CAMION VAN OTRO: _____

IDENTIFICACION FOTO: _____

RECIPROIL LTDA
TV 124 No. 18A - 76 FONTEBON
TEL: 298 5413 - 298 5438
CEL: 313 885 4979
reciproiltda@hotmail.com
reciproiltda.agilizados@hotmail.com

GENERACION