

ANALISIS DEL SECTOR – VALOR ESTIMADO DEL CONTRATO

La actividad objeto del proceso que proyecta la Superintendencia de Transporte para la contratación de “Adquisición de elementos de papelería y útiles de oficina para las dependencias de la Supertransporte” Hace parte del **Sector industrial o manufacturero** de la economía colombiana por lo que corresponde al sector secundario.

La actividad económica del país está dividida en sectores económicos, cuyos elementos tienen características comunes, guardando unidad y se clasifican por grupos de producción al interior de cada uno de ellos así:

- Sector primario o sector agropecuario.
- Sector secundario o sector industrial.
- Sector terciario o sector de servicios.

Aunque los sectores anteriormente indicados son aquellos que la teoría económica menciona como sectores de la economía, es común que las actividades económicas se diferencien aún más dependiendo de su especialización. Lo anterior da origen a los siguientes sectores económicos, los cuales son:

- **Sector agropecuario:** Corresponde al sector primario.
- **Sector de servicios:** Corresponde al sector terciario.
- **Sector industrial:** Corresponde al sector secundario.
- **Sector de transporte:** Hace parte del sector terciario, e incluye transporte de carga, servicio de transporte público, transporte terrestre, aéreo, marítimo, etc.
- **Sector de comercio:** Hace parte del sector terciario de la economía, e incluye comercio al por mayor, minorista, centros comerciales, cámaras de comercio, San Andresitos, plazas de mercado y, en general, a todos aquellos que se relacionan con la actividad de comercio de diversos productos a nivel nacional o internacional.
- **Sector financiero:** En este sector se incluyen todas aquellas organizaciones relacionadas con actividades bancarias y financieras, aseguradoras, fondos de pensiones y cesantías, fiduciarias, etc.
- **Sector de la construcción:** En este sector se incluyen las empresas y organizaciones relacionadas con la construcción, al igual que los arquitectos e ingenieros, las empresas productoras de materiales para la construcción, etc.
- **Sector minero y energético:** Se incluyen en él todas las empresas que se relacionan con la actividad minera y energética de cualquier tipo (extracción de carbón, esmeraldas, gas y petróleo; empresas generadoras de energía; etc.).
- **Sector solidario:** En este sector se incluyen las cooperativas, las cajas de compensación familiar, las empresas solidarias de salud, entre otras.

- **Sector de comunicaciones:** En este sector se incluyen todas las empresas y organizaciones relacionadas con los medios de comunicación como (telefonía fija y celular, empresas de publicidad, periódicos, editoriales, etc.)¹.

El **sector secundario o industrial** es el sector que comprende todas las actividades económicas de un país relacionadas con la transformación industrial de los alimentos y otros tipos de bienes o mercancías, los cuales se utilizan como base para la fabricación de nuevos productos.

Sector que se divide en dos subsectores:

- **Industrial extractivo:** Las industrias extractivas son aquellas que se dedican a extraer y explotar los recursos del subsuelo: minerales, gas y petróleo.
- **Industrial de transformación:** Consiste en procesar varias materias primas y transformarlas en nuevos productos. Durante el proceso de producción intervienen maquinaria, equipo y mano de obra.

Variables Macro, Meso y Microeconómicas

Índice de Producción Industrial (IPI)

El Índice de Producción Industrial IPI es una operación estadística a través de la cual el Departamento Administrativo Nacional de Estadística (DANE) obtiene y compila la información de evolución de la variable producción real del sector industrial colombiano en el corto plazo.

El Índice de Producción Industrial (IPI) se calcula con base en la información de la producción real, que suministran mensualmente los agentes industriales a la Encuesta Mensual Manufacturera con enfoque territorial (EMMET) y registros administrativos provenientes de entidades externas al DANE.

Fuente: <https://www.dane.gov.co/index.php/estadisticas-por-tema/industria/indice-de-produccion-industrial-ipi>

¹ Fuente: https://enciclopedia.banrepcultural.org/index.php?title=Sectoros_econ%C3%B3micos.

Resultados anuales del Índice de Producción Industrial

1. Resultados anuales del Índice de Producción Industrial (IPI)

En febrero de 2024 frente a febrero de 2023, el Índice de Producción Industrial presentó una variación de 0.0%.

Gráfico 2. Variación anual del Índice de Producción Industrial

Total nacional

Febrero 2022 – febrero 2024 Pr

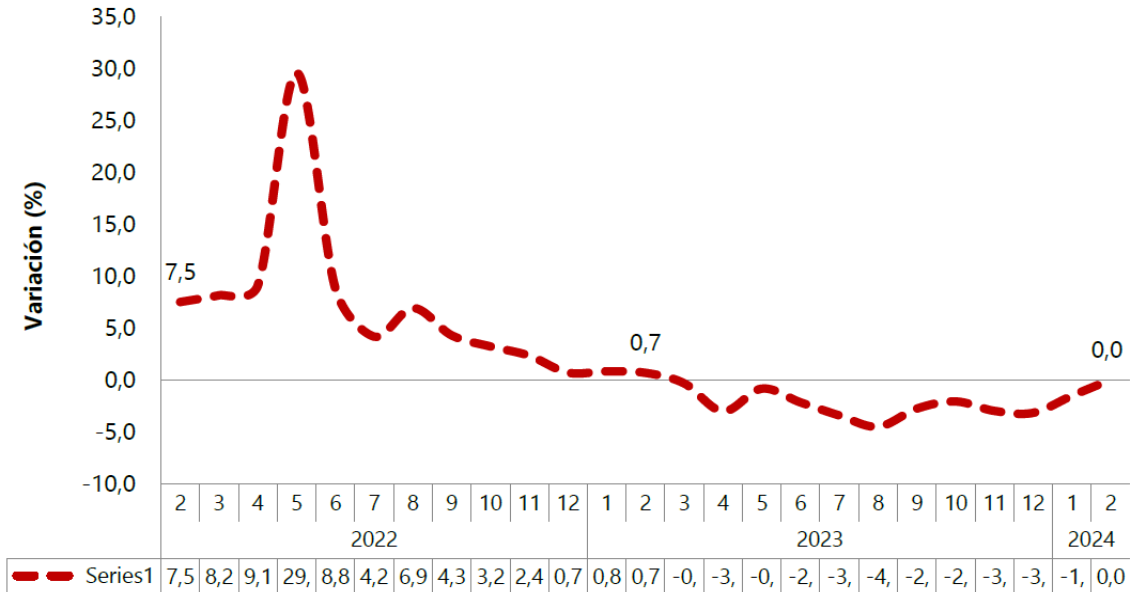

Fuente: DANE, Índice de Producción Industrial: con información de EMMET-DANE; Gestor del Mercado del Gas en Colombia-BEC más el reporte de ocho fuentes de servicio público domiciliario de distribución y comercialización de gas natural; XM; reporte veintitrés fuentes de servicio público de acueducto; producción de carbón- DANE y la Agencia Nacional de Hidrocarburos-ANH.

Resultados anuales por sectores industriales (Febrero 2024 / Febrero 2023)

En febrero de 2024 frente a febrero de 2023, el sector de industria manufacturera presentó una variación negativa de -2,2%. En contraste, los sectores industriales que presentaron variaciones positivas fueron: captación, tratamiento y distribución de agua de 3,4%; explotación de minas y canteras de 2,7% y suministro de electricidad y gas de 6,9%.

Gráfico 3. Variación y contribución anual del Índice de Producción Industrial por sectores industriales
Total nacional
Febrero (2024 / 2023) Pr

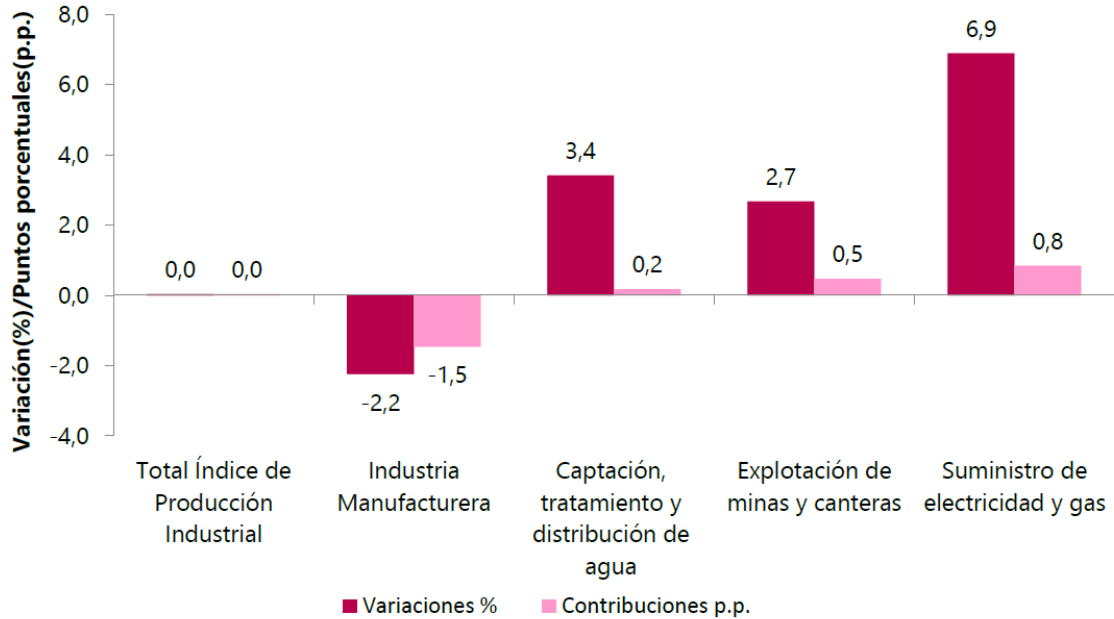

Fuente: DANE, Índice de Producción Industrial: con información de EMMET-DANE; Gestor del Mercado del Gas en Colombia-BEC más el reporte de ocho fuentes de servicio público domiciliario de distribución y comercialización de gas natural; XM; reporte veintitrés fuentes de servicio público de acueducto; producción de carbón- DANE y la Agencia Nacional de Hidrocarburos-ANH.

COMPORTAMIENTO DEL PIB POR GRANDES RAMAS DE ACTIVIDAD ECONÓMICA.

Producto Interno Bruto (PIB)
IV trimestre 2023 preliminar

Gráfico 1. Producto Interno Bruto
Tasa de crecimiento en volumen¹
2018-I / 2023Pr-IV

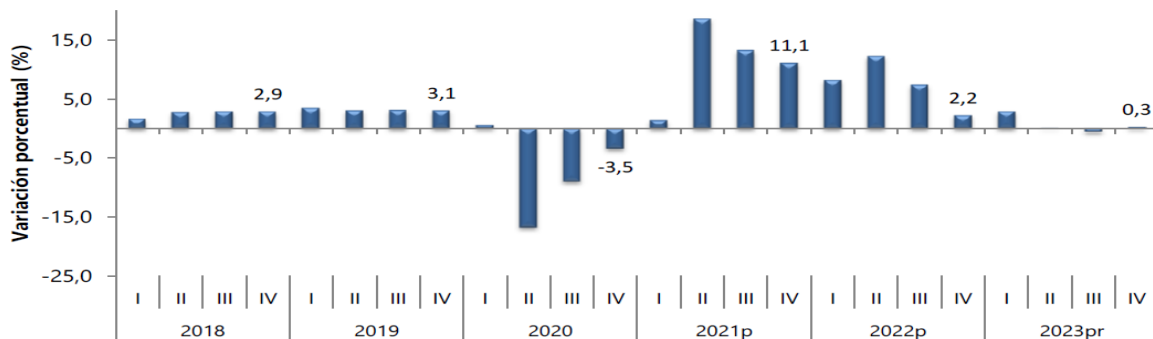

Fuente: DANE, CT

Producto Interno Bruto (PIB) series encadenadas de volumen con año de referencia

PIB desde el enfoque de la producción.

El Producto Interno Bruto crece 0,6% en el año 2023pr respecto al año 2022p (ver tabla 1). Las actividades económicas que más contribuyen a la dinámica del valor agregado son:

- Administración pública y defensa; planes de seguridad social de afiliación obligatoria; Educación; Actividades de atención de la salud humana y de servicios sociales crece 3,9% (contribuye 0,6 puntos porcentuales a la variación anual).
- Actividades financieras y de seguros crece 7,9% (contribuye 0,3 puntos porcentuales a la variación anual).
- Actividades artísticas, de entretenimiento y recreación y otras actividades de servicios; Actividades de los hogares individuales en calidad de empleadores; actividades no diferenciadas de los hogares individuales como productores de bienes y servicios para uso propio crece 7,0% (contribuye 0,2 puntos porcentuales a la variación anual).

En el cuarto trimestre de 2023pr, el Producto Interno Bruto en su serie original, crece 0,3% respecto al mismo periodo de 2022p (ver tabla 1). Las actividades económicas que más contribuyen a la dinámica del valor agregado son:

- Agricultura, ganadería, caza, silvicultura y pesca crece 6,0% (contribuye 0,6 puntos porcentuales a la variación anual).
- Administración pública y defensa; planes de seguridad social de afiliación obligatoria; Educación; Actividades de atención de la salud humana y de servicios sociales crece 3,8% (contribuye 0,5 puntos porcentuales a la variación anual).
- Actividades financieras y de seguros crece 5,5% (contribuye 0,2 puntos porcentuales a la variación anual).

Respecto al trimestre inmediatamente anterior, el Producto Interno Bruto en su serie ajustada por efecto estacional y calendario crece 0,04%. Las actividades económicas con mayor crecimiento trimestral son:

- Actividades financieras y de seguros crece 4,7%.
- Agricultura, ganadería, caza, silvicultura y pesca crece 2,7%.
- Información y comunicaciones crece 1,8%.

Tabla 1. Valor agregado por actividad económica
Tasas de crecimiento en volumen¹
Cuarto trimestre 2023^{Pr}

Actividad económica	Tasas de crecimiento (%)		
	Serie original		Serie ajustada por efecto estacional y calendario
	Año total	Anual	Trimestral
	2023 ^{Pr} / 2022 ^P	2023 ^{Pr} -IV / 2022 ^P -IV	2023 ^{Pr} -IV/ 2023 ^{Pr} -III
Agricultura, ganadería, caza, silvicultura y pesca	1,8	6,0	2,7
Explotación de minas y canteras	2,6	0,3	-3,5
Industrias manufactureras	-3,5	-4,8	-0,4
Suministro de electricidad, gas, vapor y aire acondicionado ²	2,1	3,0	0,6
Construcción	-4,2	-1,6	1,6
Comercio al por mayor y al por menor ³	-2,8	-2,3	1,6
Información y comunicaciones	1,4	3,1	1,8
Actividades financieras y de seguros	7,9	5,5	4,7
Actividades inmobiliarias	1,9	1,9	0,5
Actividades profesionales, científicas y técnicas ⁴	0,2	0,4	0,5
Administración pública, defensa, educación y salud ⁵	3,9	3,8	-0,6
Actividades artísticas, de entretenimiento y recreación y otras actividades de servicios ⁶	7,0	-3,0	1,2
Valor agregado bruto	0,6	0,4	-0,2
Impuestos menos subvenciones sobre los productos	0,4	-0,5	0,9
Producto Interno Bruto	0,6	0,3	0,04

Fuente: DANE, CT

ÍNDICE DE PRECIOS AL CONSUMIDOR (IPC)

Este indicador es utilizado para medir los cambios de precios de los bienes y servicios que conforman la canasta, y con esto de los periodos de inflación, comparar la economía colombiana con la de otros países, y entender la evolución de la situación económica del país y proyectarla.

En marzo de 2024 la variación mensual fue del 0,70%.

Índice de Precios al Consumidor (IPC)

Marzo 2024

Gráfico 1. IPC Variaciones
Total Nacional
Marzo 2023 - 2024

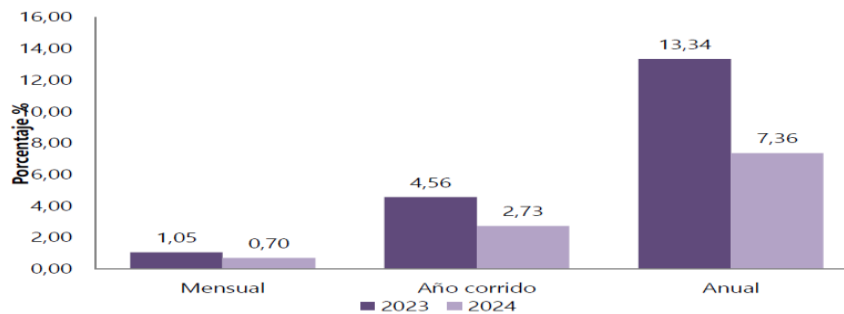

Fuente: DANE, IPC.

En el mes de marzo de 2024, el IPC registró una variación de 0,70% en comparación con febrero de 2024, seis divisiones se ubicaron por encima del promedio nacional (0,70%): Transporte (1,14%), Salud (1,13%), Restaurantes y hoteles (0,94%), Alojamiento, agua, electricidad, gas y otros combustibles (0,83%), Bebidas alcohólicas y tabaco (0,78%) y por último, Alimentos y bebidas no alcohólicas (0,75%). Por debajo se ubicaron: Muebles, artículos para el hogar y para la conservación ordinaria del hogar (0,25%), Bienes y servicios diversos (0,24%), Educación (0,18%), Prendas de vestir y calzado (0,12%), Información y comunicación (-0,01%) y por último, Recreación y cultura (-0,54%).

TASA REPRESENTATIVA DEL MERCADO Y SU COMPORTAMIENTO.

La Tasa de Cambio Representativa del Mercado–TRM– es el promedio ponderado por monto de las operaciones de compra y venta de dólares de los Estados Unidos de América a cambio de moneda legal colombiana, pactadas para cumplimiento en ambas monedas el mismo día de su negociación, efectuadas por los Intermediarios del Mercado Cambiario dentro del horario que establezca el Banco de la República mediante reglamentación general. Para el cálculo de la TRM se deberán excluir las operaciones de derivados, así como las operaciones efectuadas por los Intermediarios del Mercado Cambiario con entidades diferentes de las entidades vigiladas por la Superintendencia Financiera de Colombia y de la Nación - Ministerio de Hacienda y Crédito Público. La TRM es calculada diariamente y certificada por la Superintendencia Financiera de Colombia con base en la información disponible y la reglamentación expedida.

La Superintendencia Financiera de Colombia tiene la obligación de calcular y certificar la TRM y divulgarla al mercado y al público en general, conforme a lo dispuesto en el artículo 40 de la Resolución Externa No. 1 de 2018, expedida por la Junta Directiva del Banco de la República, la metodología establecida por el Banco de la República mediante Circular Reglamentaria DODM – 146, el artículo 11.2.1.4.15 del Decreto 2555 de 2010 y la Resolución No.0416 de 2006 de la Superintendencia Financiera de Colombia.

Dicho comportamiento está explicado por la normalización de la política monetaria de los diferentes bancos centrales en el mundo, en especial de la Reserva Federal de Estados Unidos, así como en Colombia las tasas establecidas por el Banco de la República.²

Tasa representativa del mercado para el día 29 de abril de 2024: dólar TRM \$3.926,02 pesos colombianos por dólar estadounidense.

² Fuente: <https://www.superfinanciera.gov.co/inicio/informes-y-cifras/cifras/establecimientos-de-credito/informacion-periodica/diaria/tasa-de-cambio-representativa-del-mercado-trm-60819>

Dinámica del servicio requerido.

Como un conjunto estructurado de procesos de productos/servicios las cadenas productivas de bienes y servicios se subdividen en eslabones, los cuales comprenden conjuntos de empresas con funciones específicas dentro del proceso. En tal sentido, las relaciones con proveedores, el Estado, los clientes y los distribuidores, entre otros, generan estímulos y permiten sinergias que facilitan la creación de ventajas competitivas³.

Gremios o asociaciones que participan en el sector

Organismos rectores del comercio colombiano, que hacen parte de entidades al servicio de empresarios:

- El Ministerio de Comercio, Industria y Turismo: apoya la actividad empresarial, productora de bienes, servicios y tecnología para mejorar la competitividad e incentivar el mayor valor agregado.
- Superintendencia de Industria y Comercio
- Superintendencia de Sociedades
- Fiduciaria Colombiana de Comercio Exterior, S.A. - Fiducoldex
- Dirección de Impuestos y Aduanas Nacionales – DIAN
- Banco de la República
- Superintendencia de Industria y Comercio
- Superintendencia de Sociedades
- Fondo Nacional de Garantías S.A.
- Banco de Desarrollo para el Crecimiento Empresarial en Colombia – Bancoldex
- ProExport

Entidades que hacen parte de la estructura de protección al consumidor, como:

- Superintendencia de Industria y Comercio
- Superintendencia de Economía Solidaria
- Superintendencia Financiera de Colombia
- Superintendencia Nacional de Salud
- Superintendencia Nacional de Servicios Públicos Domiciliarios
- Superintendencia de Vigilancia y Seguridad Privada
- Autoridad Nacional de Televisión - ANTV
- Instituto Nacional de Vigilancia de Medicamentos y Alimentos - Invima
- La Confederación Colombiana de Consumidores

³ Fuente: Artículo “Cadenas Productivas Enfoques y Precisiones Conceptuales”

- Ligas y Asociaciones de Consumidores en Colombia

Análisis de la Demanda

Comportamiento del Gasto Histórico Superintendencia de Transporte

Para hacer un análisis del comportamiento del gasto se debe hacer un proceso de recolección y compilación de información que permite determinar cuál ha sido el comportamiento del gasto según las categorías de los bienes y servicios adquiridos en un periodo de tiempo determinado. Dicho proceso sirve para soportar los análisis de tendencias, patrones de comportamiento, concretar las necesidades y proyectar las mismas a futuro, basándose en datos de las adquisiciones anteriores.

De conformidad con lo anterior se realizó búsqueda en el portal de contratación de Colombia Compra Eficiente y en las bases de datos existentes en la entidad, en las cuales se encontró que la Superintendencia de Transporte adquirió este tipo de bienes en años anteriores de la siguiente manera.

Contrato No.	Orden de Compra No.13731 del 25 de enero de 2017
Plazo	11 meses
Valor del Contrato:	\$ 141.875.189
Adición	\$ 26.856.668
Total	\$ 168.731.858
Objeto:	Adquisición de papelería y útiles de oficina para las dependencias de la Superintendencia (Mecanismo de agregación de Demanda Acuerdo Marco de Papelería y Útiles de Oficina II)
Contrato No.	Orden de Compra No.24790 del 22 de enero de 2018
Plazo	11 meses
Valor Inicial:	\$140.826.939
Objeto:	Adquisición de papelería y útiles de oficina para las dependencias de la Superintendencia (Mecanismo de agregación de Demanda Acuerdo Marco de Papelería y Útiles de Oficina II)
Contrato	Orden de Compra 39491 19 de julio de 2019
Plazo	5 días hábiles para la entrega
Valor	\$ 18.344.683
Objeto	Adquisición de papelería y útiles de oficina para las dependencias de la Superintendencia (Mecanismo de agregación de Demanda Acuerdo Marco de Papelería y Útiles de Oficina II)
Contrato	Orden de Compra No. 96119 de 2022
Plazo	1 mes
Valor inicial	\$3.509.070
Objeto	Adquisición de elementos de papelería y útiles de oficina para las dependencias de la SuperTransporte
Contrato	Orden de Compra No. 96116 de 2022
Plazo	1 mes
Valor inicial	\$24.275.650
Objeto	Adquisición de elementos de papelería y útiles de oficina para las dependencias de la SuperTransporte

Para el año 2023, la entidad realizó un proceso de Selección Abreviada por Subasta Inversa, cuyo objeto fue: Adquisición de elementos de papelería y útiles de oficina para las dependencias de la SuperTransporte, por un valor de \$ 79.992.519 y un plazo de duración de 1 mes.

Este comportamiento del gasto histórico de la entidad, nos muestra que este tipo de bienes, debido a su naturaleza y de conformidad con el presupuesto de la entidad, en los últimos años se ha adquirido mediante la tienda virtual del estado colombiano (Orden de Compra), en la plataforma de Colombia Compra Eficiente SECOP II.

Comportamiento del Gasto Histórico otras entidades

Con el fin de conocer la forma por medio de la cual otras entidades llevan a cabo la adquisición de este tipo de servicios, se realizó una exploración en el portal del Sistema Electrónico de Contratación Pública (SECOP II) así:

A continuación, se referencia el comportamiento de las principales variables en los últimos años:

Entidad	No. Proceso	Modalidad de selección	Objeto	Valor
Parques Nacionales Naturales de Colombia- Dirección Territorial Orinoquía	IPMC-DTOR-079-20229	Mínima cuantía	Suministro de elementos de papelería y demás elementos relacionados para el PNN Sumapaz, conforme a las especificaciones técnicas requeridas	\$4.250.000
Empresa para la Competitividad Territorial del Municipio de Girardota	PN UPRES NARIÑO MIC 004 2022	Mínima cuantía	Suministro de papelería, útiles de escritorio y oficina, para la Unidad Prestadora de salud Nariño	\$30.0000.000
Fondo de Pasivo Social de Ferrocarriles Nacionales de Colombia	IPMC-FPS-012-2022	Mínima cuantía	Contratar la adquisición de papelería y útiles de oficina para el Fondo de Pasivo Social de Ferrocarriles Nacionales de Colombia	\$46.838.400
Superintendencia de Servicios Públicos Domiciliarios	SSPD-MC-022-2022	Mínima cuantía	Suministro de papelería, útiles de escritorio y elementos de oficina para la Superintendencia de Servicios Públicos Domiciliarios	\$9.767.176,54
Ministerio de Transporte	MC-027-2022	Mínima cuantía	Suministro de papelería y útiles de oficina para las dependencias del Ministerio de Transporte	\$64.999.571
Ministerio de Ambiente y Desarrollo Sostenible	SASI 001 2022	Subasta inversa	Contratar por el sistema de precios unitarios, el suministro de elementos de papelería, útiles de escritorio y oficina para el Ministerio de Ambiente y Desarrollo Sostenible, conforme las características y especificaciones descritas en la Ficha Técnica.	\$60.000.000

Se evidencia que este tipo de servicios es requerido de forma recurrente por las entidades públicas del nivel distrital, central y nacional. Adicionalmente se evidencia que de conformidad con el valor del presupuesto y por sus características, la tipología del proceso de contratación más común es la de mínima cuantía.

Análisis de la Oferta

Una vez analizada la oferta, se ha identificado que a nivel local, Regional y Nacional existen diversas empresas legalmente constituidas que ofrecen los elementos requeridos por la Superintendencia de Transporte “Adquisición de elementos de papelería y útiles de oficina para las dependencias de la Supertransporte”, que corresponden al Sector industrial, legalmente constituidas que ofrecen los insumos requeridos.

Proveedores del Bien o Servicio

De acuerdo con la información contenida en el mercado, a continuación, se relacionan algunas de las empresas en el mercado colombiano que ofrecen este tipo de bienes dentro de las cuales se encuentran:

RAZÓN SOCIAL	NIT	MiPymes: Si/No
SUMICORP LTDA	900074348	Si
DISPAPELES S.A.S.	860028580	No
SISCOM SERVICIOS INTEGRALES S.A.S	900954187	Si
PANAMERICANA LIBRERIA Y PAPELERIA S.A.	830037946	No
COLSUBSIDIO	860007336	No
TORORIENTE SAS	900381900	Si
COMERCIALIZADORA SERLE.COM SAS	830113914	Si
COMERCIALIZADORA VINARTA S.A.S	800209890	Si
PAPELERIA EL PUNTO S.A.S.	8000047119	Si
SUMIMAS S.A.S	830001338	No
ATEMPO PROVEEDORES EMPRESARIALES SAS	800096103	Si
GRUPO KTDRA SAS	800137399	Si
COMERCIALIZADORA E&T SAS	901142692	Si
S&S SERVICIOS Y SUMIINSTROS STELAR S.A.S	901151389	Si
COMERCIALIZADORA FERLAG LTDA	8300010170	Si
PAPELERIA LOS ANDES SAS	860026740	Si
SOLUCIONES MAF S.A.S.	802.008.192 - 1	No

ANALISIS ECONOMICO Y DE MERCADO

Análisis de Precios



PROCESO GESTIÓN CONTRACTUAL ANALISIS DEL SECTOR

Para realizar el análisis de precios, la Superintendencia de Transporte creó en SECOP II, el evento de cotización número DA-SIP-002-2024, en la cual se le solicitó cotización a 2269 proveedores registrados en la plataforma, de los cuales cinco (5) proveedores mostraron interés en el proceso y tres (3) proveedores presentaron cotizaciones, con esta información se realizó análisis de precios de mercado, procedimiento en el cual se realizaron operaciones aritméticas para establecer en el mercado colombiano cuáles son los precios que tienen este tipo de bienes de conformidad con sus características.

ESTUDIO DE MERCADO			COTIZACIÓN No. 1 (ABC SERVITECNIC LTDA)				COTIZACIÓN No. 2 (SUMICORP LTDA)				COTIZACIÓN No. 3 (SYRTECT COMERCIALIZADORA SAS)							
ITEM	DESCRIPCION	UNIDAD DE MEDIDA	CANTIDADES	VALOR UNITARIO	% IVA	VALOR IVA	VIR TOTAL UNITARIO	VIR TOTAL CON IVA	VALOR UNITARIO	% IVA	VALOR IVA	VIR TOTAL UNITARIO	VIR TOTAL CON IVA	VALOR UNITARIO	% IVA	VALOR IVA	VIR TOTAL UNITARIO	VIR TOTAL CON IVA
1	BLOCK DE ANOTACIONES	UN	200	\$ 26.000,00	19%	\$ 4.940,00	\$ 30.940,00	\$ 6.188.000,00	\$ 4.500,00	19%	\$ 855,00	\$ 5.355,00	\$ 1.071.000,00	\$ 25.000,00	19%	\$ 4.750,00	\$ 29.750,00	\$ 5.950.000,00
2	BORRADOR DE NATA	UN	100	\$ 3.800,00	19%	\$ 722,00	\$ 4.522,00	\$ 452.200,00	\$ 750,00	19%	\$ 142,50	\$ 892,50	\$ 89.250,00	\$ 3.600,00	19%	\$ 684,00	\$ 4.284,00	\$ 428.400,00
3	CINTA ANCHA	UN	200	\$ 16.500,00	19%	\$ 3.135,00	\$ 19.635,00	\$ 3.927.000,00	\$ 9.800,00	19%	\$ 1.862,00	\$ 11.662,00	\$ 2.332.400,00	\$ 16.000,00	19%	\$ 3.040,00	\$ 19.040,00	\$ 3.808.000,00
4	CINTA DELGADA	UN	50	\$ 9.000,00	19%	\$ 1.710,00	\$ 10.710,00	\$ 535.500,00	\$ 2.800,00	19%	\$ 532,00	\$ 3.332,00	\$ 166.600,00	\$ 8.000,00	19%	\$ 1.520,00	\$ 9.520,00	\$ 476.000,00
5	ESPERO NEGRO	UN	10	\$ 3.800,00	19%	\$ 722,00	\$ 4.522,00	\$ 45.220,00	\$ 390,00	19%	\$ 74,10	\$ 464,10	\$ 4.641,00	\$ 3.500,00	19%	\$ 665,00	\$ 4.165,00	\$ 41.650,00
6	MARCADOR PERMANENTE DELGADO	UN	20	\$ 7.500,00	19%	\$ 1.425,00	\$ 8.925,00	\$ 178.500,00	\$ 1.800,00	19%	\$ 342,00	\$ 2.142,00	\$ 42.840,00	\$ 7.000,00	19%	\$ 1.330,00	\$ 8.330,00	\$ 166.600,00
7	MARCADOR PERMANENTE GRUESO	UN	20	\$ 6.200,00	19%	\$ 1.178,00	\$ 7.378,00	\$ 147.560,00	\$ 1.600,00	19%	\$ 304,00	\$ 1.904,00	\$ 38.080,00	\$ 6.000,00	19%	\$ 1.140,00	\$ 7.140,00	\$ 142.800,00
8	PEGANTE EN BARRA	UN	80	\$ 36.800,00	19%	\$ 6.992,00	\$ 43.792,00	\$ 3.503.360,00	\$ 3.100,00	19%	\$ 589,00	\$ 3.689,00	\$ 295.120,00	\$ 36.000,00	19%	\$ 6.840,00	\$ 42.840,00	\$ 3.427.200,00
9	RESMA TAMAÑO CARTA CAJA * 10	UN	30	\$ 345.000,00	19%	\$ 65.550,00	\$ 410.550,00	\$ 12.316.500,00	\$ 180.000,00	19%	\$ 34.200,00	\$ 214.200,00	\$ 6.426.000,00	\$ 350.000,00	19%	\$ 66.500,00	\$ 416.500,00	\$ 12.495.000,00
10	RESMA TAMAÑO OFICIO CAJA * 10	UN	50	\$ 370.000,00	19%	\$ 70.300,00	\$ 440.300,00	\$ 22.015.000,00	\$ 230.000,00	19%	\$ 43.700,00	\$ 273.700,00	\$ 13.685.000,00	\$ 370.000,00	19%	\$ 70.300,00	\$ 440.300,00	\$ 22.015.000,00
11	SOBRE TAMAÑO CARTA * PAQUETE *100 DE 75 GRMS	UN	10	\$ 32.000,00	19%	\$ 6.080,00	\$ 38.080,00	\$ 380.800,00	\$ 14.800,00	19%	\$ 2.812,00	\$ 17.612,00	\$ 176.120,00	\$ 30.000,00	19%	\$ 5.700,00	\$ 35.700,00	\$ 357.000,00
12	SOBRE TAMAÑO OFICIO * PAQUETE *100 DE 75 GRMS	UN	10	\$ 36.000,00	19%	\$ 6.840,00	\$ 42.840,00	\$ 428.400,00	\$ 16.900,00	19%	\$ 3.211,00	\$ 20.111,00	\$ 201.110,00	\$ 35.000,00	19%	\$ 6.650,00	\$ 41.650,00	\$ 416.500,00
13	TAJALAPIZ METALICO	UN	50	\$ 8.500,00	19%	\$ 1.615,00	\$ 10.115,00	\$ 505.750,00	\$ 800,00	19%	\$ 152,00	\$ 952,00	\$ 47.600,00	\$ 9.000,00	19%	\$ 1.710,00	\$ 10.710,00	\$ 535.500,00
14	BANDERITAS DE COLORES PAQUETES * 100	UN	150	\$ 32.400,00	19%	\$ 6.156,00	\$ 38.556,00	\$ 5.783.400,00	\$ 1.900,00	19%	\$ 361,00	\$ 2.261,00	\$ 338.150,00	\$ 30.000,00	19%	\$ 5.700,00	\$ 35.700,00	\$ 5.355.000,00
15	BISTURI	UN	20	\$ 16.000,00	19%	\$ 3.040,00	\$ 19.040,00	\$ 380.800,00	\$ 1.200,00	19%	\$ 228,00	\$ 1.428,00	\$ 28.560,00	\$ 16.000,00	19%	\$ 3.040,00	\$ 19.040,00	\$ 380.800,00
16	COSEDORA ESTANDAR	UN	10	\$ 24.800,00	19%	\$ 4.712,00	\$ 29.512,00	\$ 295.120,00	\$ 18.000,00	19%	\$ 3.420,00	\$ 21.420,00	\$ 214.200,00	\$ 25.000,00	19%	\$ 4.750,00	\$ 29.750,00	\$ 297.500,00
17	NOTAS ADHESIVAS	UN	150	\$ 27.000,00	19%	\$ 5.130,00	\$ 32.130,00	\$ 4.819.500,00	\$ 3.100,00	19%	\$ 589,00	\$ 3.689,00	\$ 553.350,00	\$ 25.000,00	19%	\$ 4.750,00	\$ 29.750,00	\$ 4.462.500,00
18	PERFORADORA ESTANDAR	UN	10	\$ 36.000,00	19%	\$ 6.840,00	\$ 42.840,00	\$ 428.400,00	\$ 19.100,00	19%	\$ 3.629,00	\$ 22.729,00	\$ 227.290,00	\$ 35.000,00	19%	\$ 6.650,00	\$ 41.650,00	\$ 416.500,00
19	PILAS ALCALINAS AA	UN	50	\$ 4.300,00	19%	\$ 817,00	\$ 5.117,00	\$ 256.850,00	\$ 6.500,00	19%	\$ 1.235,00	\$ 7.735,00	\$ 386.750,00	\$ 4.150,00	19%	\$ 788,50	\$ 4.938,50	\$ 246.925,00
20	TIJERAS	UN	50	\$ 39.000,00	19%	\$ 7.410,00	\$ 46.410,00	\$ 2.320.500,00	\$ 4.900,00	19%	\$ 931,00	\$ 5.831,00	\$ 291.550,00	\$ 40.000,00	19%	\$ 7.600,00	\$ 47.600,00	\$ 2.380.000,00
21	AZ LEGAJADOR	UN	50	\$ 11.000,00	19%	\$ 2.090,00	\$ 13.090,00	\$ 654.500,00	\$ 7.200,00	19%	\$ 1.368,00	\$ 8.568,00	\$ 428.400,00	\$ 10.900,00	19%	\$ 2.071,00	\$ 12.971,00	\$ 648.550,00
22	CINTA CERA	UN	5	\$ 19.000,00	19%	\$ 3.610,00	\$ 22.610,00	\$ 113.050,00	\$ 21.300,00	19%	\$ 4.047,00	\$ 25.347,00	\$ 126.735,00	\$ 18.300,00	19%	\$ 3.477,00	\$ 21.777,00	\$ 108.885,00
23	COSEDORA INDUSTRIAL METALICA	UN	5	\$ 230.000,00	19%	\$ 43.700,00	\$ 273.700,00	\$ 1.368.500,00	\$ 95.400,00	19%	\$ 18.126,00	\$ 113.526,00	\$ 567.630,00	\$ 159.900,00	19%	\$ 30.381,00	\$ 190.281,00	\$ 951.405,00
24	FOLDER CARPETA	UN	5	\$ 19.000,00	19%	\$ 3.610,00	\$ 22.610,00	\$ 113.050,00	\$ 11.500,00	19%	\$ 2.185,00	\$ 13.685,00	\$ 68.425,00	\$ 17.800,00	19%	\$ 3.382,00	\$ 21.182,00	\$ 105.910,00
25	GANCHO LEGAJADOR	UN	100	\$ 800,00	19%	\$ 152,00	\$ 952,00	\$ 95.200,00	\$ 3.400,00	19%	\$ 646,00	\$ 4.046,00	\$ 404.600,00	\$ 420,00	19%	\$ 79,80	\$ 499,80	\$ 49.980,00
26	PEGANTE	UN	120	\$ 19.000,00	19%	\$ 3.610,00	\$ 22.610,00	\$ 2.713.200,00	\$ 5.900,00	19%	\$ 1.121,00	\$ 7.021,00	\$ 842.520,00	\$ 20.000,00	19%	\$ 3.800,00	\$ 23.800,00	\$ 2.866.000,00
27	PERFORADORA INDUSTRIAL	UN	5	\$ 1.450.000,00	19%	\$ 275.500,00	\$ 1.725.500,00	\$ 8.627.500,00	\$ 398.700,00	19%	\$ 75.753,00	\$ 474.453,00	\$ 2.372.265,00	\$ 1.500.000,00	19%	\$ 285.000,00	\$ 1.785.000,00	\$ 8.925.000,00
28	PERFORADORA	UN	5	\$ 17.000,00	19%	\$ 3.230,00	\$ 20.230,00	\$ 101.150,00	\$ 45.300,00	19%	\$ 8.607,00	\$ 53.907,00	\$ 269.535,00	\$ 15.900,00	19%	\$ 3.021,00	\$ 18.921,00	\$ 94.605,00
29	PILAS ALCALINAS	UN	50	\$ 25.000,00	19%	\$ 4.750,00	\$ 29.750,00	\$ 1.487.500,00	\$ 6.500,00	19%	\$ 1.235,00	\$ 7.735,00	\$ 386.750,00	\$ 19.000,00	19%	\$ 3.610,00	\$ 22.610,00	\$ 1.130.500,00
30	REGLA	UN	50	\$ 18.000,00	19%	\$ 3.420,00	\$ 21.420,00	\$ 1.071.000,00	\$ 1.500,00	19%	\$ 285,00	\$ 1.785,00	\$ 89.250,00	\$ 16.900,00	19%	\$ 3.211,00	\$ 20.111,00	\$ 1.005.550,00
31	ROLLO TERMICO DIGITURNO	UN	1	\$ 60.000,00	19%	\$ 11.400,00	\$ 71.400,00	\$ 71.400,00	\$ 95.240,00	19%	\$ 18.095,60	\$ 113.335,60	\$ 113.335,60	\$ 44.700,00	19%	\$ 8.493,00	\$ 53.193,00	\$ 53.193,00

Una vez revisada la información presentada en las cotizaciones recibidas de las empresas SYRTECT COMERCIALIZADORA SAS, ABC SERVITECNIC LTDA y SUMICORP LTDA, la entidad pudo identificar que los valores se encuentran muy dispersos en relación unos con otros, lo cual no permite realizar un promedio adecuado y de esta forma determinar un valor real del mercado.

De conformidad con lo anterior, la Superintendencia de Transporte, procedió a verificar si en la tienda virtual del estado colombiano (Grandes Superficies), podía adquirir los bienes objeto de la necesidad, encontrado lo siguiente:

PAPELERIA VIGENCIA 2024				
PROVEEDOR	ITEM/PRODUCTO	CANTIDAD	PRECIO UNITARIO	VALOR TOTAL
CENCOSUD COLOMBIA SA	AZ TAMAÑO OFICIO	50	\$ 10.965,00	\$ 548.250,00
CENCOSUD COLOMBIA SA	BANDERITAS ADHESIVAS DE COLORES PQ	150	\$ 1.500,00	\$ 225.000,00
POLYFLEX	BISTURI PLASTICO18MM	20	\$ 3.900,00	\$ 78.000,00
PANAMERICANA	BLOCK DE ANOTACIONES TAMAÑO CARTA	200	\$ 3.903,00	\$ 780.600,00
POLYFLEX	BORRADOR DE NATA PZ 20 *20	5	\$ 20.600,00	\$ 103.000,00
PANAMERICANA	CINTA ADHESIVA ANCHA TRANSPARENTE 200MX48MM	120	\$ 26.775,00	\$ 3.213.000,00
POLYFLEX	CINTA DELGADA ADHESIVA TRANSPARENTE 12M x 40 MTS	5	\$ 26.900,00	\$ 134.500,00
PANAMERICANA	CINTA CERA110MMX 74M IMPRESORA ZEBRA	25	\$ 9.044,00	\$ 226.100,00
PANAMERICANA	COSEDORA ESTÁNDAR 20 HOJAS	10	\$ 23.443,00	\$ 234.430,00
PROVEER INSTITUCIONAL SAS	COSEDORA INDUSTRIAL 60 HOJAS	5	\$ 111.284,00	\$ 556.420,00
POLYFLEX	ESFERO NEGRO CON TAPA CAJA X 12	10	\$ 13.500,00	\$ 135.000,00
CENCOSUD COLOMBIA SA	FOLDER BLANCO TRES ARGOLLAS	5	\$ 12.826,00	\$ 64.130,00
PROVEER INSTITUCIONAL SAS	GANCHO LEGAJADOR PLASTICO*100	2	\$ 77.607,00	\$ 155.214,00
HAS LTDA	MARCADOR PERMANENTE NEGRO GRUESO CAJA*10	200	\$ 2.900,00	\$ 580.000,00
POLYFLEX	MARCADOR PERMANENTE NEGRO DELGADO CAJA*10	200	\$ 2.600,00	\$ 520.000,00
PANAMERICANA	NOTAS AUTOAD MEDIANA 76X76	150	\$ 2.618,00	\$ 392.700,00
CENCOSUD:	PEGANTE EN BARRA 40 GR	80	\$ 2.200,00	\$ 176.000,00
PANAMERICANA	PEGANTE LIQUIDO UNIVERSAL 225 G	120	\$ 8.140,00	\$ 976.800,00
PROVEER INSTITUCIONAL SAS	PERFORADORA ESTANDAR	10	\$ 23.703,00	\$ 237.030,00
PROVEER INSTITUCIONAL SAS	PERFORADORA INDUSTRIAL 2 HUECOS	5	\$ 346.826,00	\$ 1.734.130,00
POLYFLEX	PILAS ALCALINAS AA * PAR	5	\$ 31.000,00	\$ 155.000,00
POLYFLEX	PILAS ALCALINAS AAA * PAR	5	\$ 31.000,00	\$ 155.000,00
POLYFLEX	REGLA 30 CMS	50	\$ 2.400,00	\$ 120.000,00
HAS LTDA	RESMA CARTA X 500 HOJAS PAPEL BOND 75 G CAJA X 10	250	\$ 20.950,00	\$ 5.237.500,00
PANAMERICANA	RESMA OFICIO X 500 HOJAS PAPEL BOND 75 G CAJA X 10	450	\$ 26.061,00	\$ 11.727.450,00
POLYFLEX	ROLLO TERMICO DIGITURNO X 3000 TIQUETES DIAMETRO 6.5 CM - ANCHO 7.8 CM	1	\$ 52.700,00	\$ 52.700,00
POLYFLEX	SOBRE BLANCO TAMAÑO OFICIO 75 GR PQ 100	10	\$ 48.788,00	\$ 487.880,00
POLYFLEX	SOBRE BLANCO TAMAÑO CARTA 75 GR PQ 100	10	\$ 39.262,00	\$ 392.620,00
PROVEER INSTITUCIONAL SAS	TAJALAPIZ METALICO PEQUEÑO	3	\$ 20.444,00	\$ 61.332,00
CENCOSUD	TIJERAS 13 CMS	50	\$ 7.726,00	\$ 386.300,00

Como se puede observar en el cuadro anterior, mediante la tienda virtual del estado colombiano, se pueden adquirir todos los productos requeridos por la entidad y que cumplen con las especificaciones para suplir la necesidad de la Supertransporte.

De acuerdo con lo anterior, el resultado del análisis Económico y de mercado arroja los valores expresados en el presupuesto oficial.

VALOR DEL CONTRATO - PRESUPUESTO OFICIAL

El Presupuesto Oficial (P.O.) estimado para la presente contratación, se establece en relación a las cantidades requeridas y los valores ofertados en la tienda virtual del estado colombiano de Colombia Compra Eficiente SECOP II, por lo cual, será hasta la suma de VEINTINUEVE MILLONES OCHOCIENTOS CUARENTA Y SEIS MIL OCHENTA Y SEIS PESOS (\$29.846.086) M/CTE incluido IVA, y demás impuestos, tasas y contribuciones, costos directos e indirectos a que haya lugar.

Proyectó:	 Mario de Jesús Estrada Martínez Contratista de GIT de Gestión Contractual.
------------------	--